



รายงานประจำปี พ.ศ. ๒๕๖๖

Annual Report 2023

Provincial Office of Natural Resources and Environment Uthai Thani



คำนำ

รายงานผลการดำเนินงานประจำปี ๒๕๖๖ ของสำนักงานทรัพยากรธรรมชาติและสิ่งแวดล้อมจังหวัดอุทัยธานี จัดทำขึ้นเพื่อรายงานผลการดำเนินงานของสำนักงานทรัพยากรธรรมชาติและสิ่งแวดล้อมจังหวัดอุทัยธานี ในปีงบประมาณ ๒๕๖๖ โดยมีสาระเกี่ยวกับความเป็นมา บทบาทหน้าที่ อัตราค่าจ้างการดำเนินงาน ตลอดจนปัญหาอุปสรรคในการปฏิบัติงาน และแนวทางแก้ไข เพื่อเผยแพร่ประชาสัมพันธ์ผลผลิตและบริการของ สำนักงานทรัพยากรธรรมชาติและสิ่งแวดล้อมจังหวัดอุทัยธานี หวังเป็นอย่างยิ่งว่ารายงานฉบับนี้ จะเป็นประโยชน์กับหน่วยงานภาครัฐ องค์กรเอกชน และประชาชนทั่วไป เพื่อนำไปใช้เป็นข้อมูลหรือแนวทางในการอนุรักษ์และฟื้นฟูทรัพยากรธรรมชาติและสิ่งแวดล้อม เพื่อการบริหารจัดการทรัพยากรธรรมชาติและสิ่งแวดล้อม ให้มีประสิทธิภาพและเกิดประโยชน์สูงสุดอย่างยั่งยืน ต่อไป

สำนักงานทรัพยากรธรรมชาติและสิ่งแวดล้อมจังหวัดอุทัยธานี

ธันวาคม ๒๕๖๖

สารบัญ

เรื่อง	หน้า
คำนำ	II
สารบัญ	III
ส่วนที่ ๑ ข้อมูลพื้นฐานทั่วไปสำนักงานทรัพยากรธรรมชาติและสิ่งแวดล้อมจังหวัดอุทัยธานี	๕
ข้อมูลพื้นฐานของหน่วยงาน	๖
◆ ที่ตั้งสำนักงาน	๖
◆ วิสัยทัศน์ พันธกิจ อำนาจหน้าที่/ภารกิจของหน่วยงาน	๗
◆ อัตรากำลังของสำนักงานทรัพยากรธรรมชาติและสิ่งแวดล้อมจังหวัดอุทัยธานี	๙
◆ โครงสร้างการบริหารงาน	๑๐
- ทำเนียบผู้บริหาร	๑๐
- ทำเนียบบุคลากร	๑๑
ส่วนที่ ๒ ข้อมูลพื้นฐานจังหวัดอุทัยธานี	๑๖
ข้อมูลพื้นฐานทั่วไป	๑๗
◆ ข้อมูลทั่วไปของจังหวัดอุทัยธานี	๑๗
◆ ข้อมูลพื้นฐานด้านทรัพยากรธรรมชาติ	๒๘
◆ ข้อมูลด้านทรัพยากรน้ำ	๓๘
◆ ข้อมูลพื้นฐานด้านสิ่งแวดล้อม	๔๒
◆ เส้นทางท่องเที่ยว	๕๒
ส่วนที่ ๓ ผลการปฏิบัติงานประจำปีงบประมาณ พ.ศ.๒๕๖๖	๕๘
- สรุปผลการเบิกจ่ายเงินงบประมาณ ประจำปีงบประมาณ ๒๕๖๖	๕๙
- ผลการการใช้จ่ายงบประมาณโครงการที่ได้รับจัดสรรงบประมาณ ประจำปีงบประมาณ พ.ศ. ๒๕๖๖	๖๒
◆ งบประมาณหมวดรายจ่ายอื่น จาก สป.ทส.	
๑.โครงการส่งเสริมการดำรงวิถีชีวิตแนวใหม่ ตามแนวทางขับเคลื่อนโมเดลเศรษฐกิจใหม่ (BCG Model) สู่การพัฒนาที่ยั่งยืนจังหวัดอุทัยธานี ประจำปีงบประมาณ พ.ศ. ๒๕๖๖	๖๕
๒. โครงการส่งเสริมและพัฒนาประสิทธิภาพการบริหารจัดการสถานที่กำจัดขยะมูลฝอย ให้ถูกต้องเป็นไปตามหลักวิชาการ จังหวัดอุทัยธานี ปีงบประมาณ พ.ศ.๒๕๖๖	๗๑
๓. โครงการอนุรักษ์พันธุกรรมพืชอันเนื่องมาจากพระราชดำริสมเด็จพระเทพรัตนราชสุดาฯ สยามบรมราชกุมารี (อพ.สธ.) จังหวัดอุทัยธานี ประจำปีงบประมาณ พ.ศ. ๒๕๖๖	๗๔

สารบัญ (ต่อ)

หน้า

๔. โครงการสนับสนุนและพัฒนาปลูกไม้มีค่าเพิ่มพื้นที่ป่า สร้างพื้นที่สีเขียวให้ชุมชนในพื้นที่จังหวัดอุทัยธานี ภายใต้โครงการบริหารจัดการทรัพยากรธรรมชาติและสิ่งแวดล้อมตามแนวพระราชดำริและกิจการพิเศษ ปีงบประมาณ พ.ศ. ๒๕๖๖	๗๘
๕. โครงการพื้นที่ต้นแบบบูรณาการแก้ไขปัญหาและพัฒนาพื้นที่ตำบลแก่นมะกรูด อำเภอบ้านไร่ จังหวัดอุทัยธานี ภายใต้โครงการบริหารจัดการทรัพยากรธรรมชาติและสิ่งแวดล้อมชุมชนตามแผนพัฒนาชนบทเชิงพื้นที่ ประยุกต์ตามแนวพระราชดำริ (โครงการปิดทองหลังพระ) ปีงบประมาณ พ.ศ.๒๕๖๖	๘๑
๖. โครงการป้องกันและปราบปรามการตัดไม้ทำลายป่าระดับจังหวัดอุทัยธานี ประจำปีงบประมาณ พ.ศ. ๒๕๖๖	๘๔
๗. โครงการแก้ไขปัญหาไฟป่าหมอกควันจังหวัดอุทัยธานี ปีงบประมาณ พ.ศ. ๒๕๖๖	๘๘
◆ งบประมาณจากแหล่งอื่น	
๑. โครงการเครื่องมือ กลไก การบริหารจัดการที่ดินและทรัพยากรดิน คณะอนุกรรมการนโยบายที่ดินจังหวัด (คทช.จังหวัด) อุทัยธานี ประจำปีงบประมาณ พ.ศ. ๒๕๖๖	๙๕
๒. โครงการเสริมสร้างศักยภาพด้านการกำกับ ดูแลการประกอบกิจการ น้ำบาดาลตามพระราชบัญญัติน้ำบาดาล พ.ศ. ๒๕๖๐ ประจำปีงบประมาณ พ.ศ. ๒๕๖๖	๑๐๒
๓. โครงการพัฒนาเครือข่าย ทสม. และพื้นที่ฟูทรัพยากรธรรมชาติและสิ่งแวดล้อมของ เครือข่าย ทสม. จังหวัดอุทัยธานี ปีงบประมาณ พ.ศ. ๒๕๖๖	๑๐๘
๔. โครงการเมืองสิ่งแวดล้อมยั่งยืน ประจำปีงบประมาณ พ.ศ. ๒๕๖๖	๑๑๗
๕. กิจกรรมดำเนินการตามพระราชบัญญัติเลื่อยโซ่ยนต์ พ.ศ. ๒๕๔๕	๑๒๑
๖. โครงการการพัฒนาศักยภาพสำนักงานทรัพยากรธรรมชาติและสิ่งแวดล้อม จังหวัด เพื่อพัฒนาแผนงานด้านการเปลี่ยนแปลงสภาพภูมิอากาศระดับจังหวัด จังหวัดอุทัยธานี	๑๒๓
ส่วนที่ ๔ ปัญหา/อุปสรรค/ข้อเสนอแนะ	๑๒๕
คณะผู้จัดทำ	๑๒๗

ส่วนที่ ๑

ข้อมูลพื้นฐานทั่วไป

สำนักงานทรัพยากรธรรมชาติและสิ่งแวดล้อมจังหวัดอุทัยธานี





ที่ตั้งสำนักงาน

สำนักงานทรัพยากรธรรมชาติและสิ่งแวดล้อมจังหวัดอุทัยธานี เป็นหน่วยงานราชการบริหารส่วนภูมิภาค สังกัดสำนักงานปลัดกระทรวงทรัพยากรธรรมชาติและสิ่งแวดล้อม สำนักงานตั้งอยู่เลขที่ ๑๔๙ หมู่ที่ ๔ ตำบลน้ำซึม อำเภอเมือง จังหวัดอุทัยธานี ๖๑๐๐๐



แผนที่สำนักงานทรัพยากรธรรมชาติและสิ่งแวดล้อมจังหวัดอุทัยธานี

วิสัยทัศน์ พันธกิจ อำนาจหน้าที่/ภารกิจของหน่วยงาน

สำนักงานทรัพยากรธรรมชาติและสิ่งแวดล้อมจังหวัดอุทัยธานี เป็นหน่วยงานสังกัดสำนักงานปลัดกระทรวงทรัพยากรธรรมชาติและสิ่งแวดล้อม และตัวแทนของกระทรวงทรัพยากรธรรมชาติและสิ่งแวดล้อมในส่วนภูมิภาคระดับจังหวัด ปฏิบัติงานสนับสนุนภารกิจเพื่อให้บรรลุตามวิสัยทัศน์ และพันธกิจของกระทรวงทรัพยากรธรรมชาติและสิ่งแวดล้อม

วิสัยทัศน์

“สร้างความร่วมมือกับทุกภาคส่วนในการจัดการทรัพยากรธรรมชาติและสิ่งแวดล้อมระดับพื้นที่อย่างยั่งยืน”

พันธกิจ

เฝ้าระวัง ส่งเสริม กำกับ ดูแล พื้นฟูทรัพยากรธรรมชาติและสิ่งแวดล้อม โดยการมีส่วนร่วมของภาคีทุกภาคส่วน

อำนาจหน้าที่/ภารกิจของหน่วยงาน

ตามกฎหมายกระทรวงแบ่งส่วนราชการสำนักงานปลัดกระทรวงกระทรวงทรัพยากรธรรมชาติและสิ่งแวดล้อม พ.ศ. ๒๕๖๖ ลงวันที่ ๒๘ กุมภาพันธ์ พ.ศ. ๒๕๖๖ กำหนดให้สำนักงานทรัพยากรธรรมชาติและสิ่งแวดล้อมจังหวัดมีองค์ประกอบและอำนาจหน้าที่ ดังต่อไปนี้

๑) ปฏิบัติหน้าที่ในฐานะผู้แทนกระทรวงในส่วนภูมิภาคในการอำนวยความสะดวก ดำเนินการกำกับ ดูแล ส่งเสริม สนับสนุน และประสานการปฏิบัติภารกิจด้านทรัพยากรธรรมชาติและสิ่งแวดล้อม ในเขตพื้นที่จังหวัดและกลุ่มจังหวัด

๒) ศึกษา วิเคราะห์ และจัดทำแผนบริหารจัดการทรัพยากรธรรมชาติและสิ่งแวดล้อม ในระดับจังหวัด แผนปฏิบัติการเพื่อการจัดการคุณภาพสิ่งแวดล้อมในระดับจังหวัด และร่วมกับหน่วยงานอื่นที่เกี่ยวข้องจัดทำแผนพัฒนาจังหวัดและกลุ่มจังหวัด และองค์กรปกครองส่วนท้องถิ่น รวมทั้งแผนงานอื่นที่เกี่ยวข้อง

๓) กำกับ เฝ้าระวัง ติดตาม ตรวจสอบ ประเมินผล บูรณาการการแก้ไขปัญหา และรายงานสถานการณ์ด้านทรัพยากรธรรมชาติและสิ่งแวดล้อมของจังหวัด

๔) ปฏิบัติงานตามกฎหมายในความรับผิดชอบของกระทรวง และกฎหมายอื่นที่เกี่ยวข้อง

๕) ส่งเสริม สนับสนุน เผยแพร่ ให้คำปรึกษา พัฒนาองค์ความรู้ และสร้างการมีส่วนร่วมของประชาชน เครือข่าย และองค์กรปกครองส่วนท้องถิ่นในการสงวน อนุรักษ์ และฟื้นฟู ทรัพยากรธรรมชาติและสิ่งแวดล้อม

๖) ปฏิบัติงานร่วมกับหรือสนับสนุนการปฏิบัติงานของหน่วยงานอื่นที่เกี่ยวข้อง หรือที่ปลัดกระทรวงมอบหมาย

สำนักงานทรัพยากรธรรมชาติและสิ่งแวดล้อมจังหวัดอุทัยธานี

แผนผังโครงสร้างส่วนราชการและภารกิจของสำนักงานทรัพยากรธรรมชาติและสิ่งแวดล้อมจังหวัด

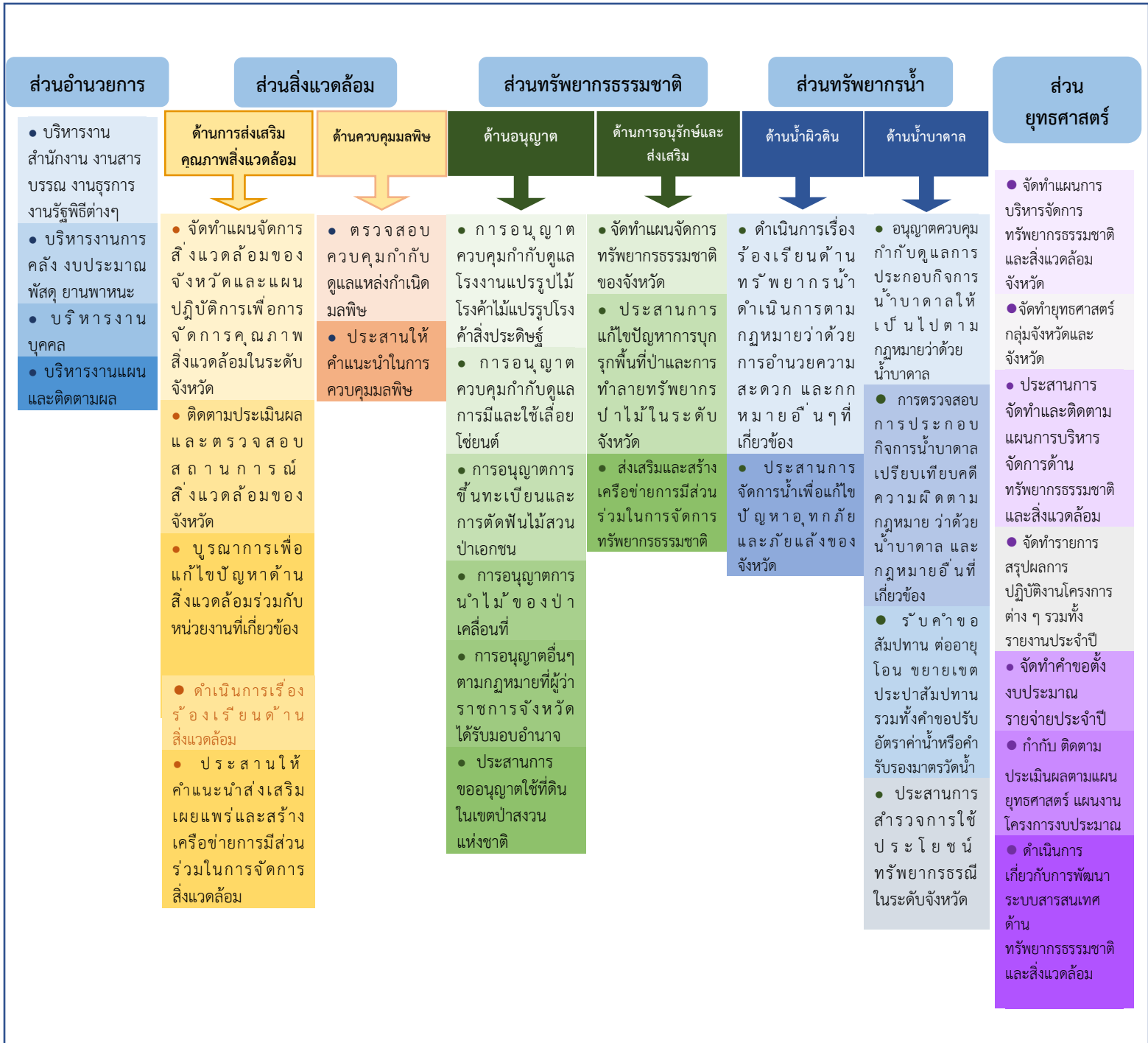

อัตราค่าจ้างของสำนักงานทรัพยากรธรรมชาติและสิ่งแวดล้อมจังหวัดอุทัยธานี

ตำแหน่ง	อัตราค่าจ้าง					
	ผู้บริหาร	ส่วน อำนาจการ	ส่วน สิ่งแวดล้อม	ส่วน ทรัพยากร ธรรมชาติ	ส่วน ทรัพยากรน้ำ	ส่วน ยุทธศาสตร์
ข้าราชการ						
อำนาจการ ระดับสูง	๑					
เจ้าพนักงานธุรการอาวุโส		๑				
เจ้าพนักงานธุรการชำนาญงาน		๑				
เจ้าพนักงานการเงินและบัญชีชำนาญงาน		๑				
เจ้าพนักงานธุรการปฏิบัติงาน		๑				
นักวิชาการสิ่งแวดล้อมชำนาญการพิเศษ			๑			
นักวิชาการสิ่งแวดล้อมชำนาญการ			๒			๑
นักวิเคราะห์นโยบายและแผนชำนาญการ						๑
เจ้าพนักงานป่าไม้อาวุโส				๑ (ว่าง ๑)		
นักวิชาการป่าไม้ชำนาญการ				๑		
นักวิชาการป่าไม้ปฏิบัติการ				(ว่าง ๑)		
นายช่างเทคนิคอาวุโส					๑	
นายช่างเทคนิคปฏิบัติงาน					๑	
นายช่างเทคนิคชำนาญงาน					๑	
พนักงานราชการ						
นักวิชาการป่าไม้				๑		
นักวิชาการสิ่งแวดล้อม			๑			
เจ้าหน้าที่บริหารงานทั่วไป		๑				
ลูกจ้างชั่วคราวรายเดือน						
นักวิเคราะห์นโยบายและแผน					๑	
เจ้าพนักงานทรัพยากรธรณี					๑	
พนักงานจ้างเหมาบริการ						
เจ้าพนักงานธุรการ					๑	
พนักงานทำความสะอาด		๑				
เจ้าหน้าที่ประสานงานความร่วมมือและพัฒนา เครือข่าย			๑			
เจ้าหน้าที่ประสานงานโครงการพัฒนาศักยภาพ สนง.ทสจ.เพื่อพัฒนาแผนงานด้านการเปลี่ยนแปลง สภาพภาวะภูมิอากาศระดับจังหวัด			๑			
รวม	๑	๖	๕	๕	๖	๒
รวมทั้งสิ้น	๒๕					

ทำเนียบบุคลากร

ผู้บริหาร



นางชยากร อามระดิษฐ์
ผู้อำนวยการสำนักงานทรัพยากรธรรมชาติและสิ่งแวดล้อม
จังหวัดอุทัยธานี

ทำเนียบบุคลากร

ส่วนอำนวยการ



นางสาวสุจินดา พุ่มศรีอินทร์
ผู้อำนวยการส่วนอำนวยการ



นางสาวขวัญใจ จันทิ
เจ้าพนักงานการเงินและบัญชีชำนาญงาน



นางสาวมัญชุตตา จันทรศรี
เจ้าพนักงานธุรการชำนาญงาน



นางสาวแสงดาว กลิ่นเกล้า
เจ้าพนักงานธุรการปฏิบัติงาน



นางสาวพิมพ์พิชชา ดาราโพธิ์
เจ้าหน้าที่บริหารงานทั่วไป



นางปรานอม ภูมิลา
นักการภารโรง

ทำเนียบบุคลากร

ส่วนสิ่งแวดล้อม



นายอิสรภาพ คงมีทรัพย์
ผู้อำนวยการส่วนสิ่งแวดล้อม



นางสาวกฤษ์ขวัญ คงพิทักษ์
นักวิชาการสิ่งแวดล้อมชำนาญการ



นางสาววิดา ว่องสาริกา
นักวิชาการสิ่งแวดล้อมชำนาญการ



นางสาวดารารรรณ เขียรเงิน
นักวิชาการสิ่งแวดล้อม



นายวรพล จุมโสดา
เจ้าหน้าที่ประสานความร่วมมือ
และพัฒนาเครือข่าย



นางสาวรวงคณา บินทวิทค
เจ้าหน้าที่ประสานงานโครงการพัฒนาศักยภาพ
สนง.ทสจ.เพื่อพัฒนาแผนงานด้านการ
เปลี่ยนแปลงสภาพภูมิอากาศระดับจังหวัด

ทำเนียบบุคลากร

ส่วนทรัพยากรธรรมชาติ



นายอิวัฒน์ สารพันธุ์
ผู้อำนวยการส่วนทรัพยากรธรรมชาติ

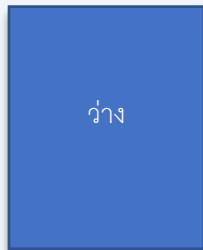

เจ้าพนักงานป่าไม้อาวุโส



นายวาทนกันต์ ดอกพิกุล
นักวิชาการป่าไม้ชำนาญการ

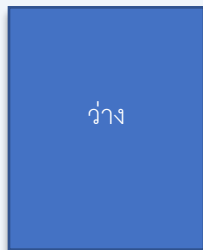

นักวิชาการป่าไม้ปฏิบัติการ



นายเตชสิทธิ์ คณหาร
นักวิชาการป่าไม้

ทำเนียบบุคลากร



นายศราวุธ เชื้อนแห
ผู้อำนวยการส่วนทรัพยากรน้ำ



นายชนะ จำปา
นายช่างเทคนิคชำนาญงาน



นายภาณุภัทร์ รอดพินิจ
นายช่างเทคนิคปฏิบัติงาน



นางสาววิจิตรา บุญไทย
นักวิเคราะห์นโยบายและแผน



ว่าที่ร้อยตรีหญิงพัชรพร บุญมาก
เจ้าพนักงานธุรการ



นางสาววรรณพร กอบสาริกรณ์
เจ้าพนักงานทรัพยากรธรณี

ทำเนียบบุคลากร



นางสาวชิตดาว สัยยะสิทธิ์พานิช
ผู้อำนวยการส่วนยุทธศาสตร์



นางสาวอนัญญา นิลภูมิ
นักวิเคราะห์นโยบายและแผนชำนาญการ

ส่วนที่ ๒

ข้อมูลพื้นฐานจังหวัดอุทัยธานี



ข้อมูลทั่วไปของจังหวัด

ข้อมูลทั่วไปของจังหวัดเกี่ยวกับข้อมูลการปกครอง ประชากร โครงสร้างพื้นฐาน เมืองอุทัยธานี มีหลักฐานทางด้านประวัติศาสตร์ของกรมศิลปากรยืนยันไว้ว่า เป็นที่อยู่อาศัยของมนุษย์ ก่อนประวัติศาสตร์ เมื่อประมาณ ๓,๐๐๐ ปี มาแล้ว โดยพบหลักฐานยืนยันในหลายพื้นที่ เช่น โครงกระดูก เครื่องมือหินกะเทาะ จากหินกรวด และภาพเขียนสมัยก่อนประวัติศาสตร์เขาปลาร้า ตำนานเก่าเล่าว่า ในสมัยสุโขทัยเจริญรุ่งเรืองนั้น “ท้าวมหาพรหม” ได้เข้ามาสร้างเมืองที่บ้านอุทัยเก่า

คือ อำเภอหนองฉาง ในปัจจุบันนี้ แล้วพาคคนไทยเข้ามาอยู่ท่ามกลางหมู่บ้านคนมอญและคนกะเหรี่ยง จึงเรียกว่า “เมืองอุไทย” เรียกชื่อตามกลุ่มหรือที่อยู่ของคนไทย ซึ่งพากันตั้งบ้านเรือนอยู่อย่างหนาแน่น มีพืชพรรณและอาหารที่อุดมสมบูรณ์กว่าแห่งอื่น ต่อมากระแสน้ำเปลี่ยนทางเดินและเกิดคันดินร่น้ำ เมืองอุไทยจึง ถูกทิ้งร้างจนในที่สุด

“พระตะเพิด” ได้เข้ามาปรับปรุงเมืองอุไทยโดยขุดที่เก็บกักน้ำไว้ใกล้เมือง และพระตะเพิดได้เป็นผู้ปกครอง เมืองอุไทยเป็นคนแรกในสมัยกรุงศรีอยุธยา เมืองอุไทย ต่อมาได้เรียกกันเป็น “เมืองอุไทย” คาดว่าเพี้ยนไปตามสำเนียงชาวพื้นเมืองเดิม ได้มีฐานะเป็นหัวเมืองด่านชั้นนอก มีพระพลสงครามเป็นนายด่านแม่กลองและพระอินทรเดช เป็นนายด่านหนองหลวง (ปัจจุบัน แม่กลอง คือ อำเภออัมพวา และหนองหลวง คือ ตำบลหนองหลวง อำเภออัมพวา จังหวัดตาก) คอยดูแลพม่าที่จะยกทัพ มาตามเส้นทางชายแดนด่านแม่ละเมา ต่อมาในสมัยพระเอกาทศรถ (พ.ศ.๒๑๔๘ - ๒๑๖๓) ได้โปรดให้บัญญัติอำนาจการใช้ตราประจำตำแหน่ง มีบัญชาการตามหัวเมืองนั้น ได้ระบุในกฎหมายเกาลักษณะพระธรรมนูญว่า “เมืองอุไทยธานี เป็นหัวเมืองขึ้นแก่มหาดไทย” เมืองอุไทยธานี เป็นเมืองที่อยู่บนที่ดอนและลึกเข้าไป ไม่มีแม่น้ำสายใหญ่ และไม่สามารถติดต่อทางเรือได้ ดังนั้นชาวเมืองอุไทยธานี จึงต้องขนข้าวบรรทุกเกวียนมาลงที่แม่น้ำ จึงทำให้พ่อค้าพากันไปตั้งยุ้งฉาง รับซื้อข้าวที่ริมแม่น้ำจนเป็นหมู่บ้านใหญ่ เรียกว่าหมู่บ้าน “สะแกกรัง” เนื่องจากเป็นพื้นที่มีป่าสะแกขึ้นเต็มริมแม่น้ำ และมีต้นสะแกใหญ่ อยู่กลางหมู่บ้าน

บ้านสะแกกรัง ชาวจีนเรียกเพี้ยนเป็น “ชี่เกี้ยกั้ง” เป็นตลาดซื้อข้าวที่มีพ่อค้าคนจีนนิยมไปตั้งบ้านเรือน และยุ้งฉาง ต่อมาในระยะหลังได้มีเจ้านายและขุนนางมาตั้งบ้านเรือนอยู่ เพราะความสะดวกในการกะเกณฑ์สิ่งของส่งเมืองหลวง ซึ่งเป็นจำพวก มูลค่างควา ไม้ซุง กระวาน และช้างป่า อีกทั้งยังมีช่องทางในการค้าข้าวอีกด้วย พ.ศ. ๒๓๗๖ ข้าราชการชาวกรุงเทพฯ ผู้ซึ่งได้รับการแต่งตั้งให้เป็น พระยาอุไทยธานี เจ้าเมืองอุไทยธานี

ในสมัยนั้น ได้เห็นว่าบ้านสะแกกรังเป็นตลาดใหญ่ มีผู้คนอพยพเข้ามาอยู่กันอย่างหนาแน่น อีกทั้งเป็นสถานที่ที่ชาวอุไทยธานีติดต่อค้าขายข้าวและไม้ซุงกับพ่อค้าที่นั่นมานานแล้ว จึงคิดตั้งบ้านเรือนเพื่อค้าขายประจวบกับเวลานั้น เจ้าเมืองไชยนาทเป็นเพื่อนกัน จึงขอตั้งบ้านเรือนที่ริมแม่น้ำสะแกกรัง เนื่องจากผู้คนมาติดต่อราชการและมาค้าขายกันมาก ทั้งนี้ เนื่องจากเจ้าเมืองไม่กล้าขึ้นไปเมืองอุไทยธานีเก่า อ้างว่ากลัวไข้ป่าจึงเป็นเหตุให้พากันอพยพมาอยู่กันมากขึ้น

พ.ศ. ๒๓๙๑ ได้มีการแบ่งเขตดินแดนเมืองอุไทยธานี และเมืองไชยนาทโดยตัดเขตบ้าน สะแกกรัง ทางฝั่งคลองพากใต้ ตั้งแต่ท้ายบ้านสะแกกรังไปจดเมืองอุไทยธานีเก่า โอนที่นั่นจากเมืองไชยนาท เป็นของเมืองอุไทยธานี ดังนั้นเมืองอุไทยธานี จึงตั้งอยู่ที่ปลายสุดเขตแดนเมืองมโนรมย์ ข้างใต้บ้านลงมาสักคั้งน้ำหนึ่งก็เป็นแดนเมืองไชยนาท

พ.ศ. ๒๔๔๑ เมืองอุไทยธานี ขึ้นกับมณฑลนครสวรรค์ ต่อมาในสมัยรัชกาลที่ ๖ ได้เปลี่ยนเป็นขึ้นกับมณฑลอยุธยา สดุดท้ายมีการประกาศเลิกมณฑลปี พ.ศ. ๒๔๗๖ และกำหนดให้จังหวัดเป็นหน่วยปกครองส่วนภูมิภาค

อุทัยธานีเมืองพระชนกจักรี

พระชนกจักรี มีพระนามเดิมว่า นายทองดี เป็นบุตรคนโตของ จมื่นมหาสนิท (ทองคำ) ต่อมา ได้เป็นพระราชนิกรูปลัดทูลฉลองมหาดไทย ในแผ่นดินพระเจ้าอยู่หัวบรมโกศ กรุงศรีอยุธยา สืบเชื้อสาย มาจากเจ้าพระยาโกษาธิบดี (ปาน) ถือกำเนิดที่บ้านอุไทยธานี เมืองอุไทยธานี หรือจังหวัดอุทัยธานีในปัจจุบัน ภายหลังย้ายไปอยู่กรุงศรีอยุธยา รับราชการจนได้ตำแหน่งเป็นพระอักษรสุนทรศาสตร์ เสมียนตรากรม มหาดไทยมีหน้าที่ร่างพระราชสาส์นตราและรักษาพระราชลัญจกร (ตราประจำพระเจ้าแผ่นดิน) พระอักษรสุนทรศาสตร์ แต่งงานกับคุณดาวเรือง หลานสาวพระยาอภัยราชา สมุหนายกมีบุตรธิดา ๕ คน

คนแรกเป็นหญิง ชื่อ สา

คนรองเป็นชายชื่อ ราม

คนที่สามเป็นหญิง ชื่อ แก้ว

คนที่สี่และห้าเป็นชายชื่อ ทองด้วง และบุญมา

ต่อมาพระยามหากษัตริย์ศึก (ทองด้วง) ได้ปราบดาภิเษกเป็นปฐมกษัตริย์ แห่งกรุงรัตนโกสินทร์ ทรงพระนามว่า พระบาทสมเด็จพระบรมราชาธิราช รามาธิบดี (พระบาทสมเด็จพระพุทธยอดฟ้าจุฬาโลกมหาราช) ได้นำบรรดาศักดิ์สุดท้าย คือ พระบิดา “**พระยาจักรีศรีอโศก**” มาใช้ เป็นชื่อราชวงศ์จักรี และได้สถาปนาพระอัฐิพระบิดาขึ้นเป็น “**สมเด็จพระชนกาธิบดี**” ใน พ.ศ. ๒๓๓๘

จังหวัดอุทัยธานี ได้สร้างพระอนุสาวรีย์สมเด็จพระปฐมบรมชนกนาถบนยอดเขาแก้ว (เขาสะแกกรัง) บ้านสะแกกรัง ซึ่งเป็นสถานที่เกิดไว้เป็นอนุสรณ์ แล้วเสร็จในปี ๒๕๒๒ ซึ่งพระบาทสมเด็จพระเจ้าอยู่หัวฯ (รัชกาลที่ ๙) เสด็จพระราชดำเนินทรงเปิดพระวิสูตรพระอนุสาวรีย์ เมื่อวันที่ ๕ เมษายน ๒๕๒๒ ปัจจุบันรูปหล่อพลาจิตร์मुख หน้าบรรณศาลาตราจักรี ซึ่งเป็นที่ประดิษฐานพระบรมรูปของสมเด็จพระปฐมบรมมหาชนกนาถ บนยอดเขาแก้ว ใช้เป็นตราสัญลักษณ์ประจำจังหวัดอุทัยธานี

สภาพทางกายภาพ

ลักษณะทางกายภาพ

ลักษณะภูมิประเทศ

ภูมิประเทศจังหวัดอุทัยธานี ตั้งอยู่ตอนล่างสุดของภาคเหนือ ระหว่างเส้นรุ้งที่ ๑๕° ๒๒' ๔๘" องศาเหนือ และเส้นแวงที่ ๑๐๐° ๑' ๔๘" องศาตะวันออก บริเวณลุ่มน้ำสะแกกรัง อยู่เหนือระดับน้ำทะเลปานกลาง ๒๑ เมตร มีพื้นที่ทั้งหมด ๖,๗๓๐ ตารางกิโลเมตร หรือประมาณ ๔,๒๐๖,๔๐๔ ไร่ มีพื้นที่ขนาดใหญ่เป็นอันดับที่ ๒๙ ของประเทศ สภาพพื้นที่ส่วนใหญ่เป็นป่าและภูเขาลาดเทจากทิศตะวันตกลงมาทางทิศตะวันออก

ทิศตะวันตก เป็นเทือกเขาสลับซับซ้อน และมีสภาพเป็นพื้นที่คุ้มครองเป็นป่าสงวนแห่งชาติ ๙ แห่ง วนอุทยาน ๒ แห่ง เขตห้ามล่าสัตว์ป่า ๑ แห่ง และที่สำคัญมีเขตรักษาพันธุ์สัตว์ป่าห้วยขาแข้ง (อยู่ในเขตจังหวัดอุทัยธานี ประมาณ ๑.๕ ล้านไร่) ซึ่ง UNESCO ได้ประกาศขึ้นทะเบียนเป็นแหล่งมรดกโลกทางธรรมชาติที่มีความหลากหลายทางชีวภาพและมีความอุดมสมบูรณ์ มีสัตว์ป่าหายากและใกล้สูญพันธุ์อาศัยอยู่เช่น ควายป่าวัวแดง กระต๊อง ช้าง เป็นต้น รวมพื้นที่ป่าและภูเขา ทั้งหมดประมาณ ๒.๒ ล้านไร่เศษ

ตอนกลางของจังหวัด เป็นที่ดอนสลับพื้นที่ราบลักษณะเป็นลูกคลื่น

ทิศตะวันออก เป็นพื้นที่ราบลุ่มที่เกิดจากตะกอนที่แม่น้ำพัดพามาและน้ำหลากท่วมพื้นที่ ทำให้มีความเหมาะสมในการทำเกษตร เพาะปลูก มีพื้นที่ประมาณ ๒ ล้านไร่เศษ

จากลักษณะพื้นที่ดังกล่าวทำให้จังหวัดอุทัยธานี ประสบกับปัญหาขาดแคลนน้ำด้านทิศตะวันตก และหากปีใดมีน้ำมากหรือน้ำหลากจะเกิดน้ำท่วมทางด้านทิศตะวันออกเป็นประจำ

จังหวัดอุทัยธานีอยู่ห่างจากกรุงเทพมหานครไปทางทิศเหนือ ตามถนนสายเอเชียประมาณ ๒๐๖ กิโลเมตร แยกเข้าจังหวัดอุทัยธานีตามทางหลวงแผ่นดินหมายเลข ๓๓๓ ที่บ้านท่าน้ำอ้อย บริเวณหลักกิโลเมตรที่ ๒๐๖ ข้ามสะพานข้ามแม่น้ำเจ้าพระยาประมาณ ๑๖ กิโลเมตร รวมระยะทาง ๒๒๒ กิโลเมตร

ที่ตั้ง จังหวัดอุทัยธานี ตั้งอยู่ระหว่างเส้นรุ้งที่ ๑๔ องศา ๕๖ ลิปดาเหนือ ถึง ๑๕ องศา ๔๗ ลิปดาเหนือ และเส้นแวงที่ ๘๙ องศา ๕๙ ลิปดาตะวันออก ถึง ๑๐๐ องศา ๗ ลิปดาตะวันออก บริเวณลุ่มน้ำสะแกกรัง ทางฝั่งตะวันตก มีอาณาเขตติดต่อกับจังหวัดต่าง ๆ หลายจังหวัด ดังนี้

มีอาณาเขตติดต่อดังนี้

ทิศเหนือ	ติดต่อกับ	อำเภอพยุหะคีรี อำเภอโกรกพระ อำเภอลาดยาว และอำเภอแม่वंก จังหวัดนครสวรรค์
ทิศใต้	ติดต่อกับ	อำเภอวัดสิงห์ และอำเภอหันคา จังหวัดชัยนาท และอำเภอด่านช้าง จังหวัดสุพรรณบุรี
ทิศตะวันออก	ติดต่อกับ	อำเภอพยุหะคีรี จังหวัดนครสวรรค์ และอำเภอมโนรมย์ จังหวัดชัยนาท โดยมีแม่น้ำเจ้าพระยาเป็นเส้นแบ่งเขตแดน
ทิศตะวันตก	ติดต่อกับ	อำเภออู่เมียง จังหวัดตาก อำเภอสังขละบุรี และอำเภอศรีสวัสดิ์ จังหวัดกาญจนบุรี

แผนที่จังหวัดอุทัยธานี

ทิศเหนือ ติดต่อกับจังหวัดนครสวรรค์

ทิศเหนือ

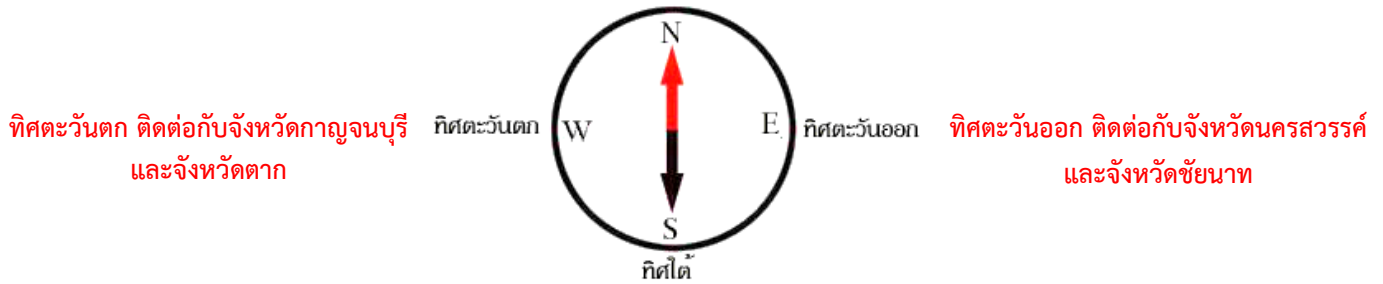

ทิศตะวันตก ติดต่อกับจังหวัดกาญจนบุรี
และจังหวัดตาก

ทิศตะวันตก

W

E

ทิศตะวันออก

ทิศตะวันออก ติดต่อกับจังหวัดนครสวรรค์
และจังหวัดชัยนาท

ทิศใต้ ติดต่อกับจังหวัดกาญจนบุรี

ทิศใต้

ทิศทางแสดงจังหวัดที่มีขอบเขตติดจังหวัดอุทัยธานี

สภาพพื้นที่โดยทั่วไปเป็นป่าและภูเขาลาดเทจากทิศตะวันตก ต่ำลงมาทางทิศตะวันออก ทางทิศตะวันตกเป็นเทือกเขาสลับซับซ้อน เป็นแหล่งต้นน้ำลำธารและเขตป่าสงวนแห่งชาติ เทือกเขาที่เป็นแหล่งต้นน้ำของแม่น้ำ สะแกกรัง คือ เทือกเขาโมโกจู มีความสูงประมาณ ๑,๙๖๐ เมตรจากระดับน้ำทะเลปานกลาง มีลำน้ำสำคัญ ที่ไหลรวมเป็นแม่น้ำสะแกกรัง ๓ สาย คือ ห้วยแม่วงก์อยู่ตอนบน คลองโพธิ์อยู่ตอนกลาง และห้วยทับเสลาอยู่ตอนล่าง ระบายน้ำจากทิศตะวันตกเฉียงเหนือลงสู่ทิศตะวันออก โดยไหลจากอำเภอม่วงกัก และอำเภอลาดยาว จังหวัดนครสวรรค์ ไปรวมกับคลองโพธิ์ที่อำเภอสว่างอารมณ์ จังหวัดอุทัยธานี แล้วไหลไปรวมกับห้วยทับเสลาที่อำเภอเมืองอุทัยธานี ต่อจากนั้นไหลไปรวมกับแม่น้ำเจ้าพระยาที่อำเภอเมืองอุทัยธานี จังหวัดอุทัยธานี เนื่องจากห้วยแม่วงก์เป็นลำน้ำหลักที่ใหญ่ที่สุด มีความยาวประมาณ ๒๐๐ กิโลเมตร ตอนต้นน้ำมีความลาดชันค่อนข้างสูง ประมาณ ๑ : ๒๕๐ แล้วลดลงเหลือประมาณ ๑ : ๑,๕๐๐ ในตอนปลายของลำน้ำ ซึ่งมีความแตกต่างกันมาก ทำให้ความลาดของท้องน้ำเปลี่ยนแปลงอย่างรวดเร็ว ในฤดูฝนจึงเกิดน้ำท่วมเป็นประจำทุกปีในพื้นที่ตอนล่าง สภาพพื้นที่ตอนล่างด้านทิศใต้และทิศตะวันออกส่วนใหญ่ เป็นที่ราบลุ่มใช้ทำนา มีอ่างเก็บน้ำที่สำคัญ คือ อ่างเก็บน้ำทับเสลา และอ่างเก็บน้ำห้วยขุนแก้ว

ลักษณะภูมิอากาศ

ลักษณะภูมิอากาศจังหวัดอุทัยธานี จัดอยู่ในลักษณะร้อนชื้น คือ มีอากาศร้อนชื้นในช่วงฤดูฝน และแห้งแล้งในช่วงฤดูหนาว โดยได้รับอิทธิพลจากลมมรสุมตะวันตกเฉียงใต้ในฤดูฝน และได้รับอิทธิพลจากลมมรสุมตะวันออกเฉียงเหนือในฤดูหนาว ซึ่งแบ่งฤดูตามระยะเวลาได้ดังนี้

ฤดูร้อน เริ่มตั้งแต่กลางเดือนกุมภาพันธ์ จนถึงกลางเดือนพฤษภาคม อากาศจะร้อนจัดช่วงเดือนมีนาคมถึงกลางเดือนพฤษภาคม

ฤดูฝน เริ่มตั้งแต่กลางเดือนพฤษภาคม จนถึงเดือนตุลาคม โดยฝนจะตกด้านทิศตะวันตกมากกว่าด้านทิศตะวันออก เนื่องจากอยู่ในเขตอิทธิพลของมรสุมและดีเปรสชัน ฝนตกชุกมากที่สุดในเดือนกันยายน

ฤดูหนาว เริ่มตั้งแต่เดือนพฤศจิกายน จนถึงเดือนมกราคม โดยเดือนธันวาคมอากาศจะหนาวและแห้งแล้งมากที่สุด

การปกครองและประชากร

ขอบเขตการปกครอง จังหวัดอุทัยธานี แบ่งเขตการปกครองส่วนภูมิภาคและท้องถิ่น จำนวน ๘ อำเภอ ๗๐ ตำบล ๖๔๒ หมู่บ้าน ได้แก่อำเภอเมืองอุทัยธานี อำเภอหนองขาหย่าง อำเภอหนองฉาง อำเภอทัพทัน อำเภอสว่างอารมณ์ อำเภอบ้านไร่ อำเภอลานสัก และอำเภอห้วยคต การปกครองส่วนท้องถิ่นประกอบด้วย องค์การบริหารส่วนจังหวัด ๑ แห่ง เทศบาลเมือง ๑ แห่ง เทศบาลตำบล ๑๓ แห่ง และองค์การบริหารส่วนตำบล ๔๙ แห่ง

จำนวนตำบล หมู่บ้าน จำแนกตามการปกครองและพื้นที่ส่วนภูมิภาคและท้องถิ่นจังหวัดอุทัยธานี

อำเภอ	ตำบล	หมู่บ้าน	ระยะห่างจาก อำเภอถึง จังหวัด	เทศบาล	อบต.	พื้นที่ (ตร.กม.)
เมืองอุทัยธานี	๑๔	๘๖	๒	๒	๘	๒๕๐.๑๐๓
ทัพทัน	๑๐	๙๐	๑๙	๓	๔	๓๒๓.๖๓๓
สว่างอารมณ์	๕	๖๕	๓๒	๓	๓	๓๔๑.๔๔๑
หนองฉาง	๑๐	๙๗	๒๒	๒	๘	๓๔๑.๑๘๑
หนองขาหย่าง	๙	๕๓	๑๐	๑	๕	๓๔๗.๗๗๖
บ้านไร่	๑๓	๑๓๖	๘๐	๒	๑๒	๓,๖๒๑.๔๙๒
ลานสัก	๖	๘๔	๕๔	๑	๖	๑,๐๘๐.๔๔๕
ห้วยคต	๓	๓๑	๕๐	-	๓	๔๒๔.๑๗๕
รวม	๗๐	๖๔๒	-	๑๔	๔๙	๖,๗๓๐.๒๔๖

ที่มา : ที่ทำการปกครองจังหวัดอุทัยธานี ณ วันที่ ๓๐ มิถุนายน ๒๕๖๔

ข้อมูลประชากร จังหวัดอุทัยธานี มีประชากรตามประกาศสำนักบริหารการทะเบียน กรมการปกครอง กระทรวงมหาดไทย ณ วันที่ ๓๑ ตุลาคม ๒๕๖๔ จำนวน ๓๒๕,๒๓๔ คน จำแนกเป็นเพศชาย ๑๕๘,๙๖๕ คน เพศหญิง ๑๖๖,๑๙๐ คน

จำนวนประชากรรายอำเภอของจังหวัดอุทัยธานี

อำเภอ	จำนวนประชากร (คน)		
	ชาย	หญิง	รวม
เมืองอุทัยธานี	๒๓,๑๔๕	๒๕,๗๖๕	๔๘,๙๑๐
ทัพทัน	๑๘,๓๑๐	๑๙,๔๙๗	๓๗,๘๐๗
สว่างอารมณ์	๑๕,๕๓๕	๑๕,๗๒๔	๓๑,๒๕๙
หนองฉาง	๒๐,๕๒๗	๒๑,๙๗๐	๔๒,๔๙๗
หนองขาหย่าง	๗,๔๖๕	๘,๓๔๖	๑๕,๘๑๑
บ้านไร่	๓๓,๖๒๒	๓๔,๒๓๙	๖๗,๘๖๑
ลานสัก	๒๘,๙๘๕	๒๙,๔๗๔	๕๘,๔๕๙
ห้วยคต	๙,๙๕๖	๑๐,๒๐๓	๒๐,๑๕๙
รวม	๑๕๗,๕๔๕	๑๖๕,๒๑๘	๓๒๒,๗๖๓

ที่มา : ส่วนบริหารและพัฒนาเทคโนโลยีการทะเบียน สำนักงานบริหารการทะเบียน กรมการปกครอง (<http://stat.bora.dopa.go.th>) ข้อมูลเดือน กันยายน ๒๕๖๖

การคมนาคม

การคมนาคมทางน้ำ มีแม่น้ำสามารถใช้สัญจรติดต่อกับจังหวัดต่าง ๆ ได้ คือ แม่น้ำสะแกกรังไหลผ่านจังหวัดอุทัยธานีไปบรรจบแม่น้ำเจ้าพระยา ที่อำเภอมโนรมย์ จังหวัดชัยนาท แต่ไม่เป็นที่นิยมมากนัก ส่วนใหญ่เป็นลักษณะของการท่องเที่ยวทางธรรมชาติ

การคมนาคมทางบก ประกอบด้วย ถนนทางหลวงแผ่นดิน (๓๓๓) จากแยกถนนสายเอเชียเข้าพื้นที่จังหวัดอุทัยธานี เป็นระยะทาง ๑๕ กิโลเมตร สำหรับ ถนนสายสำคัญในจังหวัดอุทัยธานีดังนี้

การคมนาคมทางบกของจังหวัดอุทัยธานี

ทางหลวงหมายเลข	เชื่อมโยงระหว่าง	ระยะทาง (ก.ม.)
๓๓๓	ผ่านอำเภอเมืองฯ อำเภอหนองขาหย่าง อำเภอหนองฉาง อำเภอบ้านไร่	๘๐
๑๐๙๐	อุทัยธานี ไปอำเภอลานสัก	๕๗.๗
๓๒๒๑	อุทัยธานี ไปอำเภอทัพทัน	๑๕.๙
๓๒๒๐	อุทัยธานี ไปอำเภอโกรกพระ จ.นครสวรรค์	๑๘
๓๑๘๓	อุทัยธานี ไปอำเภอวัดสิงห์ จ.ชัยนาท	๑๙.๕
๓๓๑๙	อำเภอทัพทัน จ.อุทัยธานี ไปอำเภอโกรกพระ จ.นครสวรรค์	๑๗.๙
๓๐๑๓	อำเภอทัพทัน จ.อุทัยธานี ไปอำเภอลาดยาว จ.นครสวรรค์	๔๕.๖
๓๒๑๑	อำเภอบ้านไร่ จ.อุทัยธานี ไปอำเภอหันคา จ.ชัยนาท	๕๕.๒
๓๒๓๐	อำเภอบ้านไร่ จ.อุทัยธานี ไปอำเภอด่านช้าง จ.สุพรรณบุรี	๑๓.๓
๓๒๘๒	อำเภอบ้านไร่ ไปอำเภอลานสัก จ.อุทัยธานี	๕๕.๒
๓๔๕๖	อำเภอลานสัก ไปอำเภอสว่างอารมณ์ จ.อุทัยธานี	๓๔

ที่มา : แผนการป้องกันและบรรเทาสาธารณภัยจังหวัดอุทัยธานี พ.ศ. ๒๕๕๘ (ฉบับปรับปรุง ประจำปีงบประมาณ พ.ศ.๒๕๖๓)

สาธารณูปโภค

จังหวัดอุทัยธานี มีสำนักงานการประปา ๕ แห่ง กำลังผลิตทั้งสิ้น ๕๐๐,๐๐๐ ลูกบาศก์เมตร/เดือน มีสำนักงานการไฟฟ้าส่วนภูมิภาค ๕ แห่ง สามารถในการจำหน่ายกระแสไฟฟ้าทั้งปี ๑๙๕.๕๔ ล้านกิโลวัตต์/ชั่วโมง และมีโรงไฟฟ้าก๊าซชีวภาพ/ชีวมวล ๕ แห่ง

โรงไฟฟ้าก๊าซชีวภาพ/ชีวมวล ในจังหวัดอุทัยธานี

ที่	ชื่อสถานประกอบการ	ตั้งอยู่ในพื้นที่อำเภอ	กำลังการผลิต (MV)
๑	บริษัท โซคชัยสตาร์ช	บ้านไร่	๖.๐๐
๒	บริษัท บ้านไร่ผลิตไฟฟ้า (โครงการ๑)	บ้านไร่	๒๗.๐๐
๓	บริษัท อุตสาหกรรมน้ำตาลบ้านไร่	บ้านไร่	๑๘.๕๐
๔	บริษัท บ้านไร่ผลิตไฟฟ้า (โครงการ๒)	บ้านไร่	๙.๙๐
๕	บริษัท อุทัยธานี ไบโอบีโอดี	สว่างอารมณ์	๒๐.๐๐

ที่มา : แผนการป้องกันและบรรเทาสาธารณภัยจังหวัดอุทัยธานี พ.ศ. ๒๕๕๘ (ฉบับปรับปรุง ประจำปีงบประมาณ พ.ศ.๒๕๖๓)

โครงสร้างเศรษฐกิจจังหวัดอุทัยธานี ปี ๒๕๕๙ ขึ้นอยู่กับภาคนอกเกษตร ร้อยละ ๖๖.๓ และภาคเกษตรร้อยละ ๓๓.๗ โดยสาขาการผลิตที่มีบทบาทสำคัญต่อเศรษฐกิจของจังหวัดอุทัยธานีประกอบด้วย สาขาเกษตรกรรมฯ ร้อยละ ๓๓.๗ สาขาอุตสาหกรรมร้อยละ ๑๕.๐ สาขาขายส่ง ขายปลีก ร้อยละ ๑๑.๔ และสาขาอื่น ๆ ร้อยละ ๓๖.๙

ภาวะเศรษฐกิจจังหวัดอุทัยธานี ปี ๒๕๖๕

- เศรษฐกิจด้านอุปทาน (การผลิต) หดตัวเมื่อเทียบกับเดือนเดียวกันของปีก่อน จากภาคเกษตรกรรมหดตัวจากเดือนเดียวกันของปีก่อนร้อยละ -๘๐.๖ จากการหดตัวของปริมาณข้าว และสับปะรดโรงงาน ร้อยละ -๙๕.๕ และ -๘๙.๕ ตามลำดับ จากพื้นที่เพาะปลูกและพื้นที่เก็บเกี่ยวลดลง เนื่องจากสภาพอากาศร้อนกว่าในปีที่ผ่านมา ประกอบกับปริมาณน้ำไม่เพียงพอต่อการเจริญเติบโต ส่งผลให้ผลผลิตออกสู่ตลาดลดลงกว่าในปีที่ผ่านมา ประกอบกับภาคบริการหดตัวจากเดือนเดียวกันของปีก่อนร้อยละ -๔.๗ จากการหดตัวของยอดขายที่ผู้ประกอบการ แจ้งเสียภาษีมูลค่าเพิ่มหมวดโรงแรมและภัตตาคาร และยอดขายที่ผู้ประกอบการค้าส่งค้าปลีกแจ้งเสียภาษีมูลค่าเพิ่ม ร้อยละ -๖๗.๖ และ -๔.๙ ตามลำดับ ในขณะที่ภาคอุตสาหกรรมขยายตัวจากเดือนเดียวกันของปีก่อน ร้อยละ ๒.๐ จากการขยายตัวของยอดขายที่ผู้ประกอบการแจ้งเสียภาษีมูลค่าเพิ่มด้านอุตสาหกรรม และปริมาณการใช้กระแสไฟฟ้า ภาคอุตสาหกรรม ร้อยละ ๑๔๗.๑ และ ๑๒.๗

เศรษฐกิจด้านอุปสงค์ (การใช้จ่าย) หดตัวเมื่อเทียบกับเดือนเดียวกันของปีก่อน จากการใช้จ่ายภาครัฐหดตัวร้อยละ -๒๓.๑ จากการหดตัวของรายจ่ายงบลงทุน ร้อยละ -๓๓.๘ ประกอบกับการบริโภคภาคเอกชนหดตัวร้อยละ -๗.๙ จากการหดตัวของจำนวนรถจักรยานยนต์ และจำนวนรถยนต์นั่งส่วนบุคคลไม่เกิน ๗ ที่นั่งที่จดทะเบียนใหม่ ร้อยละ -๒๐.๕ และ -๑๙.๗ ตามลำดับ และการลงทุนภาคเอกชนหดตัวร้อยละ -๐.๔ จากการหดตัวของจำนวนรถยนต์เพื่อการพาณิชย์ที่จดทะเบียนใหม่ และปริมาณสินเชื่อเพื่อการลงทุน ร้อยละ -๑๖.๕ และ -๗.๓

ด้านรายได้เกษตรกรในจังหวัด พบว่า ในเดือนนี้หดตัวจากเดือนเดียวกันของปีก่อน ร้อยละ -๗๙.๔ จากดัชนีผลผลิตภาคเกษตรกรรมหดตัวร้อยละ -๘๐.๖ จากการลดลงของปริมาณผลผลิตข้าว และสับปะรดโรงงานเป็นสำคัญ ในขณะที่ดัชนีราคาผลผลิตภาคเกษตรกรรมขยายตัวร้อยละ ๕.๘ จากการเพิ่มขึ้นของราคาข้าว และสับปะรด โรงงาน

ด้านการเงิน พบว่า ปริมาณเงินฝากรวมสะสมสูงกว่าปีก่อน ร้อยละ ๓.๒ จากอัตราผลตอบแทนเงินฝาก อยู่ในระดับสูง ส่งผลให้ประชาชนฝากเงินเพิ่มขึ้น ในขณะที่ปริมาณสินเชื่อรวมสะสมต่ำกว่าปีก่อนร้อยละ -๗.๓ จากสถาบันการเงินปล่อยสินเชื่อลดลงกว่าปีก่อน ประกอบกับการปรับอัตราดอกเบี้ยนโยบายส่งผลกระทบต่อตัดสินใจกู้เงิน ของประชาชน

*** ที่มา www.cgd.go.th/cs/uti/uti/เศรษฐกิจรายเดือน.html ณ เดือนสิงหาคม ๒๕๖๖

ผลิตภัณฑ์มวลรวมจังหวัดอุทัยธานี ปี ๒๕๖๑ ณ ราคาประจำปี มีมูลค่า ๑๖,๘๙๙ ล้านบาท ผลิตภัณฑ์มวลรวมจังหวัดต่อหัว (GPP Per capita) เท่ากับ ๑๒๒,๑๐๑ บาท/คน/ปี

*** (ที่มา www.cgd.go.th/cs/uti/uti/ประมาณการเศรษฐกิจ.html) ข้อมูล ณ วันที่ ๓๐ มิถุนายน ๒๕๖๖

การเงินและธนาคาร โครงสร้างตลาดการเงินในระบบของจังหวัดอุทัยธานี ประกอบด้วยสถาบันการเงินที่สำคัญ คือ ธนาคารพาณิชย์ ๑๓ สำนักงาน ธนาคารออมสิน ๔ สาขา ธนาคารพัฒนาวิสาหกิจขนาดกลางและขนาดย่อม ๑ สาขา ธนาคารเพื่อการเกษตรและสหกรณ์การเกษตร ๘ สาขา และสถานธนาทูล ๑ แห่ง

พืชเศรษฐกิจ จังหวัดอุทัยธานีมีพืชเศรษฐกิจที่สำคัญประกอบด้วย ข้าว อ้อย มันสำปะหลัง ข้าวโพดเลี้ยงสัตว์ และสับปะรด

การปศุสัตว์ / ประมง จังหวัดอุทัยธานีมีการเลี้ยงสัตว์ที่หลากหลายชนิด เนื่องจากสภาพพื้นที่ที่เหมาะสม ประกอบกับทางราชการเห็นความสำคัญในการประกอบอาชีพเลี้ยงสัตว์ เช่น โค กระบือ ทำให้เกิดตลาดนัดโค กระบือ ที่มีชื่อเสียง ตั้งอยู่ที่ หมู่ ๑ ตำบลทัพทัน อำเภอกาญจนบุรี นอกจากนี้ยังมีการเลี้ยงไก่ เลี้ยงปลา โดยเฉพาะปลาแรดที่เลี้ยงในกระชังแม่น้ำสะแกกรังที่มีชื่อเสียง และมีรสชาติอร่อย รวมทั้งกุ้งขาว และจระเข้ เป็นต้น

การอุตสาหกรรม จังหวัดอุทัยธานีมีโรงงานอุตสาหกรรม จำนวน ๒๔๔ แห่ง เป็นประเภทโรงงาน คือ โรงสีข้าว โรงงานทำมันเส้น โรงงานน้ำตาล ช่อมรยนต์ กลิ้ง เชื่อมโลหะ และผลิตภัณฑ์คอนกรีต

การประกอบอาชีพ ประชาชนร้อยละ ๙๐ ของจังหวัดอุทัยธานี ประกอบอาชีพเกษตรกรรม ทั้งนี้เนื่องจากสภาพภูมิศาสตร์ที่เหมาะสมกับการเพาะปลูก/ การเลี้ยงสัตว์/ การประมง สามารถทำการเกษตรแบ่งเป็น ๒ เขตตามลักษณะการชลประทาน ผลผลิตทางการเกษตรที่สำคัญของจังหวัด ได้แก่ ข้าว อ้อย มันสำปะหลัง ยางพารา ข้าวโพดเลี้ยงสัตว์และสับปะรดโรงงาน

เขตชลประทาน ทำนาเป็นหลัก และมีการปลูกไม้ผล พืชผัก พืชไร่ พืชอายุสั้น เป็นบางพื้นที่ ได้แก่ อำเภอมืองอุทัยธานี หนองฉาง หนองขาหย่างสว่างอารมณ์ และลานสัก

นอกเขตชลประทาน ทำนา ปลูกพืชไร่ โดยอาศัยน้ำฝน ได้แก่ อำเภอบ้านไร่ ห้วยคต ทัพทัน ลานสักสว่างอารมณ์ หนองขาหย่าง และหนองฉาง

การศึกษา

จังหวัดอุทัยธานีมีสถานศึกษา ๔๐๔ แห่ง อยู่ในพื้นที่รับผิดชอบของสำนักงานเขตพื้นที่การศึกษา ประถมศึกษาเขต ๑ จำนวน ๗๔ แห่ง สำนักงานเขตพื้นที่การศึกษาประถมศึกษาเขต ๒ จำนวน ๑๒๓ แห่ง สำนักงานเขตพื้นที่การศึกษามัธยมศึกษา จำนวน ๒๑ แห่ง และสำนักงานคณะกรรมการการศึกษาเอกชน จำนวน ๑๐ แห่ง ฯลฯ และแบ่งเป็นประเภทของสถานศึกษาได้ ๑๐ ประเภท ดังนี้

ที่	ประเภทสถานศึกษา	จำนวน (แห่ง)
๑	ประถมศึกษา	๒๐๒
๒	มัธยมศึกษา	๒๑
๓	อาชีวศึกษา	๓
๔	การศึกษานอกระบบ	๘
๕	ศูนย์พัฒนาเด็กเล็ก (อปท)	๑๕๔
๖	โรงเรียนเอกชน	๑๐
๗	ศูนย์การศึกษาพิเศษ	๑
๘	วิทยาลัยชุมชน	๑
๙	อุดมศึกษา (ม.รามคำแหง วิทยาเขตอุทัยธานี, ม.มหาจุฬาลงกรณ วิทยาลัยสงฆ์เฉลิมพระเกียรติ)	๒
๑๐	โรงเรียนพระปริยัติธรรม	๒
รวม		๔๐๔

ที่มา : ข้อมูลสารสนเทศด้านการศึกษาจังหวัดอุทัยธานี <https://www.uthaipeo.go.th/images/Plan/PDF/๐๐๐๕.pdf>

ข้อมูล ณ ๑๐ มิถุนายน ๒๕๖๕

ศาสนา

จังหวัดอุทัยธานี มีจำนวนวัดที่มีพระสงฆ์ทั้งหมด ๑๖๐ แห่ง สำนักสงฆ์ ๑๕๒ แห่ง โบสถ์คริสต์ ๑๗ แห่ง มัสยิด ๒ แห่ง พระอารามหลวง จำนวน ๑ แห่ง คือ วัดมณีสถิตกปิฎการาม อำเภอเมือง จังหวัดอุทัยธานี

สถานที่ทางศาสนาในจังหวัดอุทัยธานี

ที่	อำเภอ	วัด	สำนักสงฆ์	โบสถ์คริสต์	มัสยิด	พระภิกษุ	สามเณร
๑	เมืองอุทัยธานี	๓๙	๕	๓	๑	๒๙๕	๒๗
๒	ทัพทัน	๒๒	๑๔	๑	-	๑๘๕	๕
๓	สว่างอารมณ์	๑๐	๒๒	๑	-	๑๒๖	๒
๔	หนองฉาง	๓๐	๑๕	๕	-	๑๙๐	๙๘
๕	หนองขาหย่าง	๒๒	๕	-	-	๑๐๕	๕
๖	ลานสัก	๑๗	๔๒	๔	๑	๓๐๔	๒
๗	ห้วยคต	๔	๑๓	๑	-	๗๒	๒
๘	บ้านไร่	๑๖	๓๖	๒	-	๒๙๙	๑๐
รวม		๑๖๐	๑๕๒	๑๗	๒	๑,๕๗๖	๑๕๑

ที่มา : แผนการป้องกันและบรรเทาสาธารณภัยจังหวัดอุทัยธานี พ.ศ. ๒๕๕๘ (ฉบับปรับปรุง ประจำปีงบประมาณ พ.ศ.๒๕๖๓)

สาธารณสุข

จังหวัดอุทัยธานี มีโรงพยาบาลประจำอำเภอ ๘ แห่ง สถานพยาบาลประจำตำบล ๙๑ แห่ง สามารถให้บริการทั้งผู้ป่วยในและผู้ป่วยนอกได้ ประมาณ ๙๘๘,๕๙๑ ราย/ปี

การสาธารณสุขของจังหวัดอุทัยธานี

ที่	อำเภอ	จำนวน เตียง	โรงพยาบาล ของรัฐ	โรงพยาบาล ส่งเสริมสุขภาพ ประจำตำบล	แพทย์	พยาบาล	ทันตแพทย์	เภสัชกร
๑	เมืองอุทัยธานี	๓๕๐	๑	๑๕	๕๖	๒๖๗	๑๑	๒๒
๒	ทัพทัน	๙๐	๑	๑๕	๑๐	๗๖	๘	๙
๓	สว่างอารมณ์	๓๐	๑	๘	๖	๔๔	๕	๕
๔	หนองฉาง	๙๐	๑	๑๗	๑๒	๘๐	๙	๑๑
๕	หนองขาหย่าง	๑๐	๑	๖	๓	๑๗	๓	๓
๖	ลานสัก	๖๐	๑	๑๐	๑๐	๖๑	๙	๕
๗	ห้วยคต	๓๐	๑	๓	๔	๓๒	๓	๔
๘	บ้านไร่	๖๐	๑	๑๗	๑๐	๕๒	๗	๗
รวม		๗๒๐	๘	๙๑	๑๑๑	๖๒๘	๕๕	๖๖

ที่มา : กลุ่มงานพัฒนายุทธศาสตร์สาธารณสุข เดือน กันยายน ๒๕๖๖

กลุ่ม/องค์กร/เครือข่าย

จังหวัดอุทัยธานี มีกลุ่ม/องค์กร/เครือข่ายด้านต่าง ๆ ซึ่งมีส่วนร่วมในการบริหารจัดการด้านทรัพยากรธรรมชาติและสิ่งแวดล้อม ได้แก่ เครือข่ายอาสาสมัครพิทักษ์ทรัพยากรธรรมชาติและสิ่งแวดล้อมหมู่บ้าน (จังหวัดอุทัยธานี) เครือข่ายเรารักษ์สะแกกรัง หน่วยอนุรักษ์สิ่งแวดล้อมธรรมชาติและศิลปกรรมท้องถิ่นจังหวัดอุทัยธานี มูลนิธิห้วยขาแข้ง องค์กรภาคเอกชนอื่น ๆ ได้แก่ เหล่ากาชาดจังหวัดอุทัยธานี หอการค้าจังหวัดอุทัยธานี สมาคมพาณิชย์จังหวัดอุทัยธานี สภาอุตสาหกรรมจังหวัดอุทัยธานี เป็นต้น

สถานการณ์ด้านทรัพยากรธรรมชาติ

๑) ทรัพยากรดิน

ทรัพยากรดินของพื้นที่จังหวัดอุทัยธานี มีสภาพพื้นที่ส่วนใหญ่เป็นพื้นที่ราบลุ่ม พบอยู่ทาง ทิศตะวันออก ของจังหวัด อยู่สูงจากระดับน้ำทะเลปานกลาง ๒๖ - ๗๐ เมตร บริเวณที่มีสภาพพื้นที่แบบลูกคลื่นลอนลาดถึงลอนชัน อยู่ถัดจากบริเวณที่เป็นที่ราบไปทางทิศตะวันตก มีลักษณะเป็นเนินเขาเตี้ย ๆ สลับกับที่ราบ และสภาพพื้นที่แบบเนินเขาหรือภูเขาพบทางด้านทิศตะวันตกจนถึงทิศเหนือของจังหวัด ซึ่งติดต่อกับแนวเขาสูงของจังหวัดตาก นครสวรรค์ และกาญจนบุรี มีลักษณะดังนี้

บริเวณที่ราบน้ำท่วมถึง มีเนื้อที่ประมาณ ๑๒๒,๓๙๕ ไร่ เป็นบริเวณซึ่งมีภูมิประเทศ เป็นที่ต่ำราบเรียบ หรือค่อนข้างราบเรียบเป็นส่วนใหญ่ มีความลาดชันน้อยกว่า ๒ เปอร์เซ็นต์ อยู่ในอำเภอเมืองอุทัยธานี โดยทั่ว ๆ ไปแล้วใช้ทำนา ยกเว้นบริเวณสันดินริมฝั่งน้ำส่วนใหญ่ใช้เป็นที่อยู่อาศัย หรือปลูกไม้ผล พื้นที่บริเวณนี้ อยู่สูงจากระดับน้ำทะเลประมาณ ๑๘-๒๐ เมตร

บริเวณตะพักลำน้ำระดับต่ำ มีเนื้อที่ประมาณ ๘๔๔,๗๑๓ ไร่ เป็นบริเวณพื้นที่มีสภาพภูมิประเทศ เป็นที่ราบหรือค่อนข้างราบเรียบ มีความลาดชันน้อยกว่า ๒ เปอร์เซ็นต์ อยู่บริเวณอำเภอหนองขาหย่าง อำเภอหนองฉาง อำเภอทัพทัน และทางทิศตะวันออกและทิศใต้ของอำเภอสว่างอารมณ์ อยู่สูงจากระดับน้ำทะเลประมาณ ๒๐-๗๐ เมตร พื้นที่บริเวณนี้มีแหล่งน้ำไหลผ่าน โดยทั่ว ๆ ไปแล้วใช้ทำนา

บริเวณตะพักลำน้ำระดับกลางถึงระดับสูงและเนินตะกอนรูปพัด มีเนื้อที่ประมาณ ๓๒๖,๖๙๒ ไร่ เป็นบริเวณที่มีสภาพเป็นลูกคลื่นลอนลาด จนถึงลูกคลื่นลอนชัน แต่ส่วนใหญ่มีสภาพเป็นลูกคลื่นลอนลาด มีความลาดชันประมาณ ๒ - ๑๖ เปอร์เซ็นต์ อยู่บริเวณแถบทิศตะวันตกของอำเภอทัพทัน อำเภอสว่างอารมณ์ อำเภอหนองฉาง และแถบตะวันออกของอำเภอบ้านไร่ และอำเภอลานสัก อยู่สูงกว่าระดับน้ำทะเลปานกลาง ๗๐ - ๑๓๐ เมตร พื้นที่บริเวณนี้เป็นที่สูง ส่วนใหญ่ใช้ปลูกพืชไร่

บริเวณพื้นที่ผิวที่เหลือน้ำจากการกร่อน มีเนื้อที่ประมาณ ๗๖๗,๓๘๖ ไร่ เป็นบริเวณที่มี สภาพพื้นที่ เป็นลูกคลื่นลอนชันเป็นส่วนใหญ่ มีความลาดชันประมาณ ๘ - ๑๖ เปอร์เซ็นต์ อยู่แถบตอนกลางค่อนข้างไปทาง ทิศตะวันตกของอำเภอบ้านไร่ และอำเภอลานสัก อยู่สูงจากระดับน้ำทะเลประมาณ ๑๓๐ - ๒๐๐ เมตร พื้นที่ บริเวณนี้ส่วนใหญ่ยังคงเป็นป่า แต่บางแห่งถูกหักล้างถางพงเพื่อปลูกพืชไร่

บริเวณที่ลาดเชิงเขา เป็นภูมิประเทศที่ลาดเทต่อเนื่องจากภูเขาหรือเทือกเขา มีความลาดชันน้อยกว่า ๓๕ เปอร์เซ็นต์ พื้นที่บริเวณเหล่านี้มักจะมีลำห้วยเล็ก ๆ ซึ่งมีต้นน้ำมาจากภูเขาตัดผ่าน ทำให้มีสภาพ ภูมิประเทศ เป็นแบบลูกคลื่นลอนลาด ถึงลูกคลื่นลอนชัน พบอยู่แถบตะวันตกของอำเภอบ้านไร่ และอำเภอลานสัก

บริเวณภูเขาและเทือกเขา เป็นลักษณะภูมิประเทศที่มีความลาดชันมากกว่า ๓๕ เปอร์เซ็นต์ มีเนื้อที่ ประมาณ ๑,๒๐๒,๐๖๙ ไร่ ซึ่งประกอบไปด้วยเขาและภูเขาจำนวนมากมายสลับซับซ้อนคลุมเนื้อที่ทางทิศตะวันตก ของจังหวัดอยู่แถบตะวันตกของอำเภอบ้านไร่ และอำเภอลานสัก เทือกเขานี้เป็นส่วนหนึ่งของเทือกเขาตะนาวศรี ซึ่งเป็นทิวเขาที่แบ่งเขตแดนประเทศไทย กับประเทศเมียนมาร์

๒) ทรัพยากรป่าไม้และสัตว์ป่า

จังหวัดอุทัยธานี มีพื้นที่ป่าไม้ ๒,๑๓๕,๗๓๓.๗๘ ไร่ คิดเป็นร้อยละ ๕๑.๔๑ ของพื้นที่จังหวัด (๔,๑๕๔,๓๘๔.๔๔ ไร่) เป็นจังหวัดที่มีสัดส่วนพื้นที่ป่าไม้เทียบกับพื้นที่จังหวัดมากที่สุดของภาคกลาง (กรมป่าไม้, ๒๕๖๕) พื้นที่ป่าไม้ในจังหวัดอุทัยธานี มีสภาพเป็นพื้นที่คุ้มครอง ได้แก่ ป่าสงวนแห่งชาติ ๙ แห่ง ป่าันทนาการ ๒ แห่ง วนอุทยาน ๓ แห่ง เขตรักษาพันธุ์สัตว์ป่า ๑ แห่ง และเขตห้ามล่าสัตว์ป่า ๒ แห่ง มีเนื้อที่รวม ๒,๘๒๘,๑๘๕ ไร่ มี ๓ หน่วยงานหลักที่มีหน้าที่รับผิดชอบต่อทรัพยากรป่าไม้และสัตว์ป่า

พื้นที่ป่าไม้ในจังหวัดอุทัยธานี มีสภาพเป็นพื้นที่คุ้มครอง ได้แก่ ป่าสงวนแห่งชาติ ๙ แห่ง วนอุทยาน ๓ แห่ง เขตรักษาพันธุ์สัตว์ป่า ๑ แห่ง และเขตห้ามล่าสัตว์ป่า ๑ แห่ง มีเนื้อที่รวม ๒,๘๒๘,๑๘๕ ไร่ มี ๓ หน่วยงานหลักที่มีหน้าที่รับผิดชอบต่อทรัพยากรป่าไม้และสัตว์ป่า

๑. สำนักบริหารพื้นที่อนุรักษ์ที่ ๑๒ หน่วยงานในสังกัดฯ ในจังหวัดอุทัยธานี รวม ๑๘ หน่วยงาน

๑. วนอุทยานเขาหลวง
๒. วนอุทยานถ้ำเขาวง
๓. วนอุทยานห้วยคต
๔. เขตรักษาพันธุ์สัตว์ป่าห้วยขาแข้ง
๕. เขตห้ามล่าสัตว์ป่าถ้ำประทุน
๖. เขตห้ามล่าสัตว์ป่าห้วยทับเสลา-ห้วยระบำ
๗. พื้นที่เตรียมการกำหนดเป็นเขตห้ามล่าสัตว์ป่าห้วยกระเวน
๘. สถานีเพาะเลี้ยงสัตว์ป่าห้วยขาแข้ง
๙. สถานีวิจัยสัตว์ป่าเขานางรำ
๑๐. หน่วยจัดการต้นน้ำสะแกกรัง
๑๑. ฐานปฏิบัติการป้องกันรักษาป่าที่ ๒ (ซับป่าพลู)
๑๒. สถานีควบคุมไฟป่าห้วยขาแข้ง
๑๓. สถานีควบคุมไฟป่าเขาบันโส-มโนราห์
๑๔. สถานีควบคุมไฟป่าห้วยแม่ตี
๑๕. สถานีควบคุมไฟป่ากริ่งไกร
๑๖. ศูนย์ปฏิบัติการไฟป่าอุทัยธานี
๑๗. ศูนย์วิจัยไฟป่าห้วยขาแข้ง
๑๘. ศูนย์ศึกษาธรรมชาติและสัตว์ป่าห้วยขาแข้ง

๒. สำนักจัดการทรัพยากรป่าไม้ที่ ๔ สาขานครสวรรค์ หน่วยงานในสังกัดฯ รวม ๙ หน่วยงาน

๑. หน่วยป้องกันและพัฒนาป่าไม้สว่างอารมณ์
๒. หน่วยป้องกันและพัฒนาป่าไม้ลานสัก
๓. หน่วยป้องกันและพัฒนาป่าไม้หนองฉาง

๔. หน่วยป้องกันและพัฒนาป่าไม้บ้านไร่
 ๕. หน่วยป้องกันและรักษาป่าที่ อน. ๑ (ทุ่งโพ)
 ๖. หน่วยป้องกันและรักษาป่าที่ อน. ๒ (บ้านกม.๕๓)
 ๗. หน่วยป้องกันและรักษาป่าที่ อน.๓ (หนองปรือ)
 ๘. หน่วยป้องกันและรักษาป่าที่ อน. ๔ (เขาผาลาด)
 ๙. ศูนย์ป่าไม้อุทัยธานี
๓. องค์การอุตสาหกรรมป่าไม้เขตตาก
๑. สวนป่าไผ่เขียว-ตลุกคู่
 ๒. สวนป่าห้วยระบำ

พื้นที่ป่าไม้ที่มีความสำคัญและได้ขึ้นทะเบียนเป็นมรดกโลกทางธรรมชาติของจังหวัดอุทัยธานี ได้แก่ เขตรักษาพันธุ์สัตว์ป่าห้วยขาแข้ง ความหลากหลายและความสมบูรณ์ของพื้นที่แห่งนี้ส่งผลให้ทางองค์การยูเนสโกประกาศให้เขตรักษาพันธุ์สัตว์ป่าห้วยขาแข้งและทุ่งใหญ่นเรศวรเป็น มรดกทางธรรมชาติของโลก ในวันที่ ๑๓ ธันวาคม พ.ศ.๒๕๓๔

ลักษณะภูมิประเทศของเขตรักษาพันธุ์สัตว์ป่าห้วยขาแข้ง มีทั้งทิวเขาและที่ราบ โดยเป็นแนวเขาของทิวเขาถนนธงชัยและตอนเหนือของทิวเขาตะนาวศรี มีความหลากหลายทั้งภูมิประเทศ, ภูมิอากาศ และความชื้น อันเป็นที่มาของความหลากหลายทางชีวภาพ จนกล่าวได้ว่าที่นี่มีป่าเกือบทุกประเภท ยกเว้น ป่าชายเลนและป่าชายหาด หรือป่าพรุน้ำจืด เท่านั้น โดยเขตรักษาพันธุ์สัตว์ป่าห้วยขาแข้งถือเป็นพื้นที่เงาฝน เนื่องจากเขตรักษาพันธุ์สัตว์ป่าทุ่งใหญ่นเรศวรที่อยู่ทิศตะวันตกเป็นพื้นที่ ๆ สูงกว่า ดังนั้นเมื่อฝนมาปะทะที่ด้านทิศตะวันตก รวมถึงตะวันตกเฉียงใต้ก็จะตกที่เขตรักษาพันธุ์สัตว์ป่าทุ่งใหญ่นเรศวรโดยข้ามเขตรักษาพันธุ์สัตว์ป่าห้วยขาแข้งไป จึงทำให้ป่าที่นี้ส่วนใหญ่ไม่ใช่ป่าดิบ แต่เป็นป่าเบญจพรรณ โดยเฉพาะป่าไผ่

นอกจากนี้เขตรักษาพันธุ์สัตว์ป่าห้วยขาแข้ง ยังเป็นต้นน้ำของแหล่งน้ำสำคัญ ๓ สาย คือ ลำน้ำทับเสลา ซึ่งไหลลงสู่อ่างเก็บน้ำทับเสลา และไหลลงสู่แม่น้ำสะแกกรังจนกระทั่งลงสู่แม่น้ำเจ้าพระยา, ลำน้ำห้วยขาแข้งไหลลงสู่เขื่อนศรีนครินทร์ และลำน้ำแม่กลอง-อุ้มผาง ที่ไหลจากจังหวัดกาญจนบุรีและตาก ซึ่งเป็นแหล่งสำคัญในการผลิตไฟฟ้ารวมถึงน้ำประปาในภาคตะวันตกและกรุงเทพมหานคร

ทรัพยากรสัตว์ป่า ที่พบในเขตรักษาพันธุ์สัตว์ป่าห้วยขาแข้งตั้งอยู่ในภูมิภาคที่เหมาะสมเป็นศูนย์รวมการกระจายพันธุ์ของสัตว์ป่าและพันธุ์พืชจาก ๔ ภูมิภาคของเอเชีย คือ ภูมิภาค ซีโน-हिมาลายัน อินโด-เบอร์มิส อินโด-จีน และซุนดาอิคประกอบกับความหลากหลายของสภาพป่าและสภาพภูมิประเทศทำให้เขตฯ ห้วยขาแข้งเป็นแหล่งรวมสัตว์ป่าในเขตร้อนของเอเชียไม่ต่ำกว่า ๗๗๓ ชนิด ซึ่งยังไม่รวมถึงแมลงต่าง ๆ เขตฯ ห้วยขาแข้งนับว่ามีจำนวนชนิดของสัตว์เลี้ยงลูกด้วยนมมากกว่าพื้นที่อนุรักษ์แห่งอื่น ๆ ของประเทศไทย คือ ๖๐ เปอร์เซ็นต์ของจำนวนชนิดสัตว์เลี้ยงลูกด้วยนมที่พบในประเทศไทย และจำนวนชนิดนกซึ่งใกล้เคียงกับจำนวนชนิดนกในทวีปยุโรปทั้งทวีป สัตว์ป่าหลายชนิดในพื้นที่แห่งนี้เป็นสัตว์ป่าที่หายากในพื้นที่แห่งอื่น ๆ และมีสถานภาพที่ใกล้สูญพันธุ์ เช่น ควายป่า แมวลายหินอ่อน นากใหญ่ธรรมดา ค้างคาวหน้ายักษ์งมูกปุม นกยูง นกเงือกกรมช้างปากเรียบ นกเงือกสีน้ำตาล ฯลฯ ซึ่งประเภทของสัตว์ป่าในเขตรักษาพันธุ์สัตว์ป่าห้วยขาแข้งแบ่งได้ดังนี้ คือ

สัตว์เลื้อยลูกด้วยนม พบว่าเขตรักษาพันธุ์สัตว์ป่าห้วยขาแข้งนี้มีสัตว์เลื้อยลูกด้วยนม ประมาณ ๑๓๐ ชนิดพันธุ์ ซึ่งในจำนวนนี้จัดเป็นสัตว์ป่าสงวนตาม พระราชบัญญัติ สงวนและคุ้มครองสัตว์ป่า พ.ศ.๒๕๖๒ อยู่ถึง ๕ ชนิด ได้แก่ ควายป่า สมเสร็จ เลียงผา เก้งหม้อ และแมวลายหินอ่อน นอกเหนือจากสัตว์ป่าสงวนทั้ง ๕ ชนิดแล้วยังมีสัตว์ป่าคุ้มครองอื่น ๆ และชนิดพันธุ์ซึ่งบางชนิดนั้นเป็นที่ยอมรับกันในระดับโลกว่าเป็นสัตว์ป่าที่กำลังจะสูญพันธุ์ แต่ยังไม่ปรากฏค่อนข้างมากในพื้นที่แห่งนี้ ได้แก่ เสือโคร่ง ลิงอ้ายเจียะ ซึ่งพบในบริเวณป่าดิบเขาเท่านั้น

สัตว์ปีก หรือนก จัดได้ว่าเป็นแหล่งที่พบนกมากแห่งหนึ่งทางภาคพื้นเอเชีย จากการสำรวจและรวบรวมเอกสารพบว่า มีอยู่ถึง ๓๖๐ ชนิดพันธุ์ ซึ่งมากกว่าหนึ่งในสามของนกทั้งหมดที่ค้นพบแล้วในประเทศไทยในจำนวนนกที่ปรากฏในบัญชีรายชื่อของเขตรักษาพันธุ์สัตว์ป่าแห่งนี้ หลายชนิดจัดได้ว่าเป็นนกที่ถูกบีบคั้นจากมนุษย์จนกลายเป็นนกที่กำลังจะสูญพันธุ์ เช่น นกปากห่าง เหยี่ยวรุ้ง พญาแร้ง นกเค้าเหยี่ยว นกเค้ากู่ นกเงือกกรมช้าง นกเงือกคอดแดง นกหัวขวาน นกกกเป็นต้น ส่วนนกยูงจัดว่าเป็นสัตว์ป่าที่กำลังจะสูญพันธุ์

สัตว์เลื้อยคลาน มีพื้นที่ที่กว้างใหญ่และมีอาณาเขตติดต่อกับพื้นที่อนุรักษ์อื่น ๆ โดยรอบ และลักษณะภูมิประเทศที่มีความแตกต่างกันภายในพื้นที่ทำให้เป็นที่รวมของสัตว์เลื้อยคลานหลายชนิด จากการสำรวจที่ผ่านมาพบแล้ว ๘๑ ชนิด เป็นสัตว์เลื้อยคลานที่ไม่เคยพบในประเทศไทยมาก่อน ๓ ชนิด ได้แก่ เต่าหัวดำ ตุ๊กแกทะเล และจิ้งเหลนภูเขาอินเดีย สำหรับสัตว์เลื้อยคลานที่หายาก และชนิดที่ถูกทำลายจนกำลังจะกลายเป็นสัตว์ป่าที่กำลังสูญพันธุ์ไป ได้แก่ กิ้งก่าเขาหนามยาว กิ้งก่าหัวสีฟ้า กิ้งก่าแก้ว เต่าหก เต่าเตี้ย ตะกวด นอกจากนี้ยังมีสัตว์จำพวกงู ได้แก่ งูจงอาง งูเหลือม งูทางมะพร้าว จัดเป็นสัตว์ป่าคุ้มครองตาม พระราชบัญญัติ สงวนและคุ้มครองสัตว์ป่า พ.ศ.๒๕๓๕

สัตว์สะเทินน้ำสะเทินบก จากการสำรวจและรวบรวม พบว่ามีสัตว์สะเทินน้ำสะเทินบกจำนวน ๓๗ ชนิด ซึ่งมีหลายชนิดที่สำคัญ และกำลังจะถูกทำลายจนกลายเป็นสัตว์ป่าที่กำลังจะสูญพันธุ์ ได้แก่ จงโคร่งและกบทูต นอกจากนี้ยังมีชนิดที่สำคัญเป็นสัตว์ป่าคุ้มครองตาม พระราชบัญญัติ สงวนและคุ้มครองสัตว์ป่า พ.ศ. ๒๕๖๒ อีกสองชนิด ได้แก่ คางคกแคระ และคางคกหัวเดียว

ปลาน้ำจืด จากการสำรวจปรากฏว่าพื้นที่แห่งนี้มีปลาน้ำจืด อยู่ถึง ๑๐๕ ชนิด โดยมีชนิดที่ยังไม่มีรายงานพบในประเทศไทยอยู่ ๙ ชนิด ปลาหลายชนิดจัดเป็นปลาที่หายากในแหล่งธรรมชาติ เช่น ปลาฉาด ปลาเค้า ปลาเสียนหิน จากการสำรวจมีชนิดพันธุ์ปลาอย่างน้อย ๘ ชนิด เป็นปลาชนิดใหม่ในกลุ่มน้ำแม่กลอง ได้แก่ ปลาในสกุล Acontopsis ๑ ชนิด สกุล Cavasius อีก ๑ ชนิด (ที่มา : สำนักบริหารพื้นที่อนุรักษ์ที่ ๑๒ นครสวรรค์ ,๒๕๔๙)

พื้นที่ป่าไม้ของจังหวัดอุทัยธานีจำแนกตามประเภทป่าไม้

อำเภอ	ประเภท		จำนวนเนื้อที่ (ไร่)
	ป่าสงวนฯ	ป่าอนุรักษ์	
หนองฉาง	ป่าเขาบางแกรกและป่าทุ่งโพ		๒๒,๖๒๕
ทัพทัน, สว่างอารมณ์	ป่าไม้เขียว		๘๙,๐๐๐
ทัพทัน, สว่างอารมณ์	ป่าเขาหลวง แปลงที่สอง	วนอุทยานเขาหลวง แปลง ๒	๑๖,๒๕๐
สว่างอารมณ์, บ้านไร่	ป่าเขาพุนดี ป่าห้วยกระเสี้ยว และ ป่าเขาราวเทียน		๑๓๗,๓๓๕
บ้านไร่	ป่าห้วยท่ากวยและป่าห้วยกระเวน	วนอุทยานถ้ำเขาวง	๑๗๐,๓๕๐ (๘,๑๒๕)
		ป่าห้วยขาแข้ง	๑,๔๐๓,๑๒๕
	ป่าห้วยขาแข้ง	เขตรักษาพันธุ์สัตว์ป่าห้วยขาแข้ง	(๑,๓๑๙,๓๗๕)
บ้านไร่, ห้วยคต	ป่าปลายห้วยกระเสี้ยว		๑๖๐,๖๒๕
		เขตรักษาพันธุ์สัตว์ป่าห้วยขาแข้ง	(๔๑,๘๗๕)
	ป่าเขาตำแยและป่าเขาราวเทียน		๑๗๙,๓๗๕
บ้านไร่, ลานสัก, ห้วยคต	ป่าห้วยทับเสลาและป่าห้วยคอก ควาย		๖๓๓,๒๙๓
		เขตรักษาพันธุ์สัตว์ป่าห้วยขาแข้ง	(๓๑๔,๑๖๓)
		วนอุทยานห้วยคต	(๑๒,๙๐๓)
		เขตห้ามล่าสัตว์ป่าถ้ำประทุน	(๑๓,๐๕๒)
		เขตห้ามล่าสัตว์ป่าห้วยทับเสลา-ห้วย ระบำ	(๑๖,๒๐๗)
รวมทั้งสิ้น			๒,๘๒๘,๑๘๕

ที่มา : สำนักบริหารพื้นที่อนุรักษ์ที่ ๑๒ จังหวัดนครสวรรค์ และศูนย์ป่าไม้อุทัยธานี

๓) ทรัพยากรความหลากหลายทางชีวภาพ

ทรัพยากรความหลากหลายทางชีวภาพที่สำคัญในพื้นที่จังหวัดอุทัยธานีส่วนใหญ่ อยู่ในบริเวณเขตรักษาพันธุ์สัตว์ป่า "ห้วยขาแข้ง" ซึ่งได้รับการสำรวจครั้งแรกเมื่อปี พ.ศ. ๒๕๐๖ เนื่องจากเป็นป่าที่ยังคงความอุดมสมบูรณ์ทั้งทรัพยากรป่าไม้และสัตว์ป่า และสำคัญที่สุดคือ มีความเป็นไปได้ว่าป่าแห่งนี้จะเป็นถิ่นอาศัยสุดท้ายของควายป่า ซึ่งเคยเชื่อว่าสูญพันธุ์ไปจากประเทศไทยแล้ว แต่ในขณะนั้นห้วยขาแข้ง ก็ยังไม่ได้รับการประกาศเป็นเขตรักษาพันธุ์สัตว์ป่า จนกระทั่งปี พ.ศ. ๒๕๑๕ กรมป่าไม้ได้เสนอเรื่องเข้าที่ประชุมคณะกรรมการสงวนและคุ้มครองสัตว์ป่าอีกครั้งแต่กรมทรัพยากรธรณีไม่เห็นชอบ เนื่องจากทำให้ไม่สามารถ เข้าไปทำเหมืองแร่ได้อีกในปีเดียวกันนั้น กรมป่าไม้ได้เก็บภาพฝูงควายออกมาเป็นหลักฐานยืนยันต่อคณะกรรมการฯ พื้นที่ห้วยขาแข้งถูกประกาศให้เป็นเขตรักษาพันธุ์สัตว์ป่า เมื่อปี พ.ศ. ๒๕๑๕ ตามประกาศคณะปฏิวัติ ฉบับที่ ๒๐๑ และได้รับการประกาศในพระราชกฤษฎีกาเบญจกษ เล่มที่ ๘๘ ตอนที่ ๑๓๒ ลงวันที่ ๒๖ สิงหาคม ๒๕๑๕ ซึ่งเป็นเขตรักษาพันธุ์สัตว์ป่าแห่งที่ ๕ ของประเทศไทย เมื่อแรกประกาศนั้นมีพื้นที่ประมาณ ๑,๐๑๙,๓๗๙ ไร่ (๑,๖๓๑ ตารางกิโลเมตร) โดยพื้นที่ส่วนใหญ่ตั้งอยู่ในเขตท้องที่ อำเภอลานสัก อำเภอบ้านไร่ และอำเภอห้วยคต จังหวัดอุทัยธานีและมีพื้นที่บางส่วนครอบคลุมท้องที่ของอำเภออุ้มผาง จังหวัดตาก ต่อมากรมป่าไม้เห็นว่ายังคงมีป่าสงวนแห่งชาติภายนอกพื้นที่บริเวณตอนใต้ของเขตฯ ห้วยขาแข้งยังเป็นพื้นที่ซึ่งคงความอุดมสมบูรณ์อยู่มาก ประกอบกันเป็นแหล่งพันธุกรรมที่สำคัญของควายป่า สัตว์ป่าสงวนชนิดหนึ่งของประเทศไทย ในปี พ.ศ. ๒๕๒๙ จึงได้ทำการผนวกพื้นที่บริเวณนั้นเพิ่มเติม อีก ๕๘๙,๗๗๕ ไร่ (๙๔๓.๖๔ ตารางกิโลเมตร) และประกาศขยายพื้นที่เพิ่มเติมอีกเป็นครั้งที่สองในปี พ.ศ. ๒๕๓๕ จำนวน ๑๒๘,๔๓๗ ไร่ ในปัจจุบันเขตฯ ห้วยขาแข้งมีพื้นที่รวม ๑,๗๓๗,๕๘๗ ไร่ หรือประมาณ ๒,๗๘๐ ตารางกิโลเมตร ความหลากหลายและความสมบูรณ์ของพื้นที่แห่งนี้ส่งผลให้ทางองค์การยูเนสโกประกาศให้เขตรักษาพันธุ์สัตว์ป่าห้วยขาแข้งและทุ่งใหญ่นเรศวรเป็น มรดกทางธรรมชาติของโลก ในวันที่ ๑๓ ธันวาคม พ.ศ. ๒๕๓๔

เขตรักษาพันธุ์สัตว์ป่าห้วยขาแข้งตั้งอยู่ทางภาคตะวันตกของประเทศไทย ระหว่างละติจูดที่ ๑๕ องศา ถึง ๑๕ องศา ๕๐ ลิปดา เหนือ และลองจิจูด ที่ ๙๙ องศา ถึง ๙๙ องศา ๑๙ ลิปดา ตะวันออก พื้นที่ของเขตรักษาพันธุ์สัตว์ป่าห้วยขาแข้ง มีลักษณะค่อนข้างยาวจากเหนือถึงใต้ ตลอดพื้นที่ลุ่มน้ำของลำห้วยขาแข้ง ครอบคลุมพื้นที่ ตำบลระบำ ตำบลป่าอ้อ อำเภอลานสักตำบลทองหลาง อำเภอห้วยคต ตำบลคอกควาย ตำบลแก่นมะกรูด อำเภอบ้านไร่ จังหวัดอุทัยธานี และบางส่วนของจังหวัดตาก ในท้องที่ตำบลแม่ละมุ้ง อำเภออุ้มผาง จังหวัดตาก มีแนวเขตติดกับแนวเขตจังหวัดนครสวรรค์ จังหวัดสุพรรณบุรี และจังหวัดกาญจนบุรี ซึ่งมีอาณาเขตติดต่อ ดังนี้คือ

ทิศเหนือ ติดต่อกับ ป่าสงวนแห่งชาติห้วยทับเสลาและป่าห้วยคอกควาย เขตรักษาพันธุ์สัตว์ป่าอุ้มผาง และอุทยานแห่งชาติแม่วงก์

ทิศตะวันออก ติดต่อกับ ป่าสงวนแห่งชาติป่าห้วยทับเสลาและป่าห้วยคอกควาย ป่าปลายห้วยกระเสียว ป่าห้วยท่ากวย และป่าห้วยกระเวน และป่าห้วยขาแข้ง

ทิศใต้ ติดต่อกับ อุทยานแห่งชาติเขื่อนศรีนครินทร์ และอุทยานแห่งชาติพุเตย

ทิศตะวันตก ติดต่อกับ เขตรักษาพันธุ์สัตว์ป่าทุ่งใหญ่นเรศวร และป่าสงวนแห่งชาติเขาน้ำโจน

เขตรักษาพันธุ์สัตว์ป่าห้วยขาแข้ง เป็นพื้นที่ที่ล้อมรอบด้วยเขตรักษาพันธุ์สัตว์ป่า และอุทยานแห่งชาติที่เป็นผืนป่าเดียวกันในส่วนผืนป่าตะวันตก เขตรักษาพันธุ์สัตว์ป่าห้วยขาแข้งโดยทั่วไปประกอบไปด้วยเทือกเขาสูงสลับซับซ้อน ซึ่งเป็นส่วนหนึ่งของเทือกเขาถนนธงชัย โดยเฉพาะทางตอนเหนือของพื้นที่สภาพภูมิประเทศลาดเทไปทางตอนใต้ และมีที่ราบไม่กว้างขวางมากนักยกยอดเขาที่สำคัญได้แก่ ยอดเขาปลายห้วยขาแข้ง ซึ่งเป็นยอดเขาที่สูงที่สุดซึ่งอยู่ทางตอนเหนือของพื้นที่ที่มีความสูงประมาณ ๑,๖๘๗ เมตร จากระดับน้ำทะเลปานกลาง เป็นต้นกำเนิดของลำห้วยขาแข้งลำห้วยสายหลักของพื้นที่ และเป็นที่มาของชื่อเขตรักษาพันธุ์สัตว์ป่าแห่งนี้ด้วย นอกจากนี้ยังมียอดเขาต่าง ๆ ที่สำคัญคือ ยอดเขาใหญ่ ยอดเขาน้ำเย็น ยอดเขาเขียว ยอดเขาปลายห้วยขาแข้งห้วยน้ำเย็น ยอดเขาปลายห้วยไทรใหญ่ทางตอนใต้ของพื้นที่มียอดเขาที่สำคัญได้แก่ เขาง่องเอียง เขากะเรียว เขาง่องทัง เขาริ่งไกร และเขابันได ส่วนทางทิศตะวันตก ได้แก่ เขาช่องลม ยอดเขาเหล่านี้อยู่บนทิวเขาสองเทือกเขา ที่ขนานกันไปจากเหนือลงใต้โดยมีลำห้วยขาแข้งเป็นแนวแบ่งตรงกลางพื้นที่ ทิวเขาดังกล่าวก่อให้เกิดลำห้วยลำธารมากมายหลายสายขึ้นในพื้นที่และมีอิทธิพลต่อการเกิดฝนเพราะเป็นทิวเขาที่วางกันทิศทางของลมมรสุมตะวันตกเฉียงใต้ลำห้วยที่สำคัญ ได้แก่ ลำห้วยขาแข้ง มีลักษณะ เป็นแนวยาวพาดจากทิศเหนือลงมาทางทิศใต้ความยาวประมาณ ๑๐๐ กิโลเมตร มีน้ำไหลผ่านตลอดทั้งปี ประกอบด้วย ห้วยแยกใหญ่น้อยมากมาย เช่น ห้วยแม่ดี ห้วยไธ้เยาะ และห้วยกระดัง นอกจากลำห้วยขาแข้งแล้วยังมีลำห้วยน้อยใหญ่อีกมากมาย และมีหลายสาขาที่ไหลออกไปเป็นประโยชน์ แก่พื้นที่เกษตรกรรมภายนอก เช่น ลำห้วยทับเสลา มีความยาวในส่วนที่ติดกับพื้นที่ประมาณ ๔๐ กิโลเมตร ไหลหล่อเลี้ยงพื้นที่เกษตรกรรมในท้องที่ อำเภอลานสัก อำเภอหนองฉาง และ อำเภอหนองขาหย่าง จังหวัดอุทัยธานี ทั้งนี้ ลำห้วยขาแข้งยังมีลำน้ำสาขาไหลลงสู่อ่างเก็บน้ำเขื่อนศรีนครินทร์ จังหวัดกาญจนบุรี นอกจากห้วยหลักดังกล่าวแล้ว ยังมีห้วยแยกขนาดเล็กอีกมากมาย แยกขึ้นรับน้ำจากทุกส่วนของพื้นที่หลายสายทำให้มีน้ำไหลตลอดปี ลักษณะลุ่มน้ำแบ่งออกเป็น ๖ ส่วนด้วยกัน คือ ลุ่มน้ำห้วยขาแข้ง ลุ่มน้ำห้วยทับเสลา ลุ่มน้ำห้วยสองทาง ลุ่มน้ำห้วยองต้อ ลุ่มน้ำห้วยระบำ และลุ่มน้ำห้วยวัง

ลักษณะภูมิอากาศของเขตรักษาพันธุ์สัตว์ป่าห้วยขาแข้ง อยู่ในแนวต่อเชื่อมระหว่างภูมิอากาศ

ในแถบร้อน (Tropical climate) กับภูมิอากาศในแถบกึ่งร้อน (Subtropical climate) ทำให้สามารถแบ่งออกได้เป็น ๒ ช่วงฤดูกาลใหญ่ ๆ คือ ฤดูแล้ง ซึ่งจะอยู่ระหว่างเดือนพฤศจิกายนถึงเดือนเมษายน และฤดูฝนเริ่มตั้งแต่เดือนพฤษภาคม ถึง เดือนตุลาคม เขตฯ ห้วยขาแข้งมีช่วงที่อากาศหนาวเย็นระยะสั้นมาก คืออยู่ระหว่างเดือนธันวาคม ถึง เดือนมกราคม มีปริมาณน้ำฝนเฉลี่ยตลอดปีประมาณ ๑,๕๕๒ มิลลิเมตร และอุณหภูมิเฉลี่ยตลอดปี ๒๔.๔ องศาเซลเซียส แหล่งที่มาของฝนสู่พื้นที่จาก ๓ แหล่ง คือ ฝนจากลมมรสุมตะวันตกเฉียงใต้ ฝนจากอิทธิพลของพายุไซร่อน และฝนจากร่องความกดอากาศ

ลักษณะพรรณพืชในเขตรักษาพันธุ์ป่าห้วยขาแข้ง จากปริมาณความชื้นในอากาศ ปริมาณน้ำฝน ลักษณะภูมิประเทศ ระดับความสูงของพื้นที่ ความอุดมสมบูรณ์ของแร่ธาตุในดิน และความลึกของผิวดิน ที่มี ความแตกต่างกันในพื้นที่ของเขตรักษาพันธุ์สัตว์ป่าห้วยขาแข้ง ทำให้สังคมพืชในพื้นที่แห่งนี้แบ่งออกได้เป็น ๕ ประเภท ดังนี้คือ

ป่าดิบแล้ง ซึ่งมีพื้นที่ประมาณ ๒๘๘,๕๙๓.๗๕ ไร่ (๔๖๑.๗๕ ตารางกิโลเมตร) หรือ ๑๘ เปอร์เซ็นต์ของพื้นที่ทั้งหมด ซึ่งจะพบในระดับที่ต่ำกว่า ๑,๐๐๐ เมตรจากระดับน้ำทะเลปานกลาง (ประมาณ ๔๐๐-๑๐๐๐ เมตร) ไม้เด่นที่สำคัญคือ ยางโอนยางแดง ฯลฯ ป่าดิบแล้งในเขตฯ ห้วยขาแข้งพบในบริเวณหน่วยพิทักษ์ป่าไซเบอร์ ซึ่งอยู่ทางตะวันออกของเขตฯ ห้วยขาแข้ง

ป่าดิบเขา ซึ่งมีพื้นที่ประมาณ ๒๓๕,๑๕๖.๒๕ ไร่ (๓๗๖.๒๕ ตารางกิโลเมตร) หรือ ๑๕ เปอร์เซ็นต์ของพื้นที่ทั้งหมด พบกระจายในระดับความสูง ๑,๐๐๐-๑,๕๕๔ เมตรจากระดับน้ำทะเลปานกลาง พบในบริเวณยอดเขาปลายห้วยขาแข้งเทือกเขาเขียว เทือกเขาใหญ่ และเทือกเขาเย็น ไม้เด่น ได้แก่ ไม้วงศ์ก่อ เช่น ก่อใบเลื่อม ก่อเดือย ก่อลิ้ม ก่อหนาม ก่อนก ก่อหมวก ก่อแอบ และก่อดลับ เป็นต้น

ป่าเบญจพรรณ มีพื้นที่ประมาณ ๗๓๑,๙๓๗.๕๐ ไร่ (๑,๑๗๑.๑ ตารางกิโลเมตร) หรือ ๔๖ เปอร์เซ็นต์ของพื้นที่ทั้งหมด พบอยู่ที่ระดับความสูงประมาณ ๔๐๐-๙๕๐ เมตรจากระดับน้ำทะเลปานกลาง ไม้เด่นที่สำคัญคือ ไม้ผลัดใบในวงศ์ยาง นอกจากนี้ยังมีพวก มะค่าโมง สมพง เสลา ตะคร้อ สมอพิเภก ฯลฯ และที่สำคัญคือจะมีไม้ชนิดต่าง ๆ ขึ้นผสมอยู่ด้วย เช่น ไม้ป่าบงใหญ่ ไม้ซาง ไม้รวก ฯลฯ ป่าเบญจพรรณพบในบริเวณ สำนักงานเขตฯ ทางเดินศึกษาธรรมชาติเขาหินแดง บางส่วนของทางเดินศึกษาธรรมชาติไซเบอร์ และทางเดินศึกษาธรรมชาติห้วยแม่ดี

ป่าเต็งรัง มีพื้นที่ประมาณ ๒๑๔,๕๓๑.๒๕ ไร่ (๓๔๓.๕ ตารางกิโลเมตร) หรือ ๑๓ เปอร์เซ็นต์ของพื้นที่ทั้งหมด พบในระดับความสูงตั้งแต่ ๒๐๐-๖๐๐ เมตรจากระดับน้ำทะเลปานกลาง ไม้เด่นได้แก่ เต็ง รัง ยางเหียง ยางพลวง ป่าเต็งรังสามารถพบได้ทั่วไปภายในทางเดินศึกษาธรรมชาติเขาหินแดง สำนักงานเขตฯ และทางเดินศึกษาธรรมชาติของหน่วยพิทักษ์ป่าห้วยแม่ดี

ป่าดิบชื้น มีพื้นที่ประมาณ ๘ เปอร์เซ็นต์ของพื้นที่ทั้งหมด พบในระดับความสูงจากระดับน้ำทะเลไม่เกิน ๑,๐๐๐ เมตร พบในหุบห้วยแถบเทือกเขาด้านตะวันออก และด้านเหนือของพื้นที่ไม่สำคัญที่เป็นไม้ดัดชนิดของสังคม ได้แก่ ยางนา ยางกล่อง ตะเคียนทอง มะหาดข่อย กระเบา กระทุ่ม ลำพูป่า และมีพวกปาล์มด้วย

นอกจากสังคมป่าหลักทั้ง ๕ ประเภทแล้วในเขตฯ ห้วยขาแข้งยังคงมีสังคมพืชที่น่าสนใจอีกหลายประเภท เช่น สังคมพืชไร่ร้าง สังคมพืชบนดอนทรายริมลำห้วย เป็นต้น

ปัญหาการบุกรุกทำลายทรัพยากรป่าไม้ สัตว์ป่าและความหลากหลายทางชีวภาพ ในปัจจุบัน จังหวัดอุทัยธานียังคงพบว่าการลักลอบบุกรุกตัดไม้ทำลายป่าและล่าสัตว์ป่า อยู่ทั่วไป ลักษณะการทำผิดที่ตรวจพบบ่อย ได้แก่

- การบุกรุกพื้นที่ป่าเพื่อขยายพื้นที่ทำการเกษตร การบุกรุกแผ้วถางป่าขยายพื้นที่ทำกินของราษฎร
- การลักลอบแปรรูปไม้เพื่อสร้างที่อยู่อาศัยและจำหน่ายทั้งในและนอกพื้นที่จังหวัด
- การลักลอบล่าสัตว์ป่าในเขตรักษาพันธุ์สัตว์ป่าห้วยขาแข้งและบริเวณป่ากันชน
- การลักลอบขุดดิน ลูกรัง ขาย
- การจุดไฟเผาป่า
- การลักลอบขุด/ตุตทราย

สาเหตุที่สำคัญที่มีการบุกรุกทำลายป่า เนื่องมาจาก การเพิ่มขึ้นของประชากรทำให้มีความต้องการที่ดินเป็นที่อยู่อาศัยและที่ทำกินเพิ่มขึ้น ปัญหาความยากจน/ไม่มีอาชีพที่แน่นอน จึงยอมเสี่ยงที่จะทำผิดเพื่อความอยู่รอดรวมถึง ค่านิยมในการบริโภคที่ผิด ของคนบางกลุ่ม และการกว้านซื้อที่ดินในเขตป่าสงวนแห่งชาติของพ่อค้า นายทุน

๔) ทรัพยากรแร่

จังหวัดอุทัยธานี มีแร่ธาตุหลายอย่าง เช่น แร่ดีบุก แร่เหล็ก หินอ่อน นอกจากนี้ยังมีแร่อื่น ๆ ที่กรมทรัพยากรธรณีสำรวจพบ มีแร่วุลแฟรม ซีโรท์ โคลัมไบท์ แคลไซต์ หินแกรนิต แทนทาลิต และดินขาวเป็นต้น ในเขตพื้นที่อำเภอบ้านไร่ อำเภอห้วยคต อำเภอสว่างอารมณ์ อำเภอหนองฉาง และอำเภอลานสัก และการทำเหมืองแร่ของจังหวัดอุทัยธานีมีเฉพาะเหมืองขนาดเล็ก

หินตะกอนและหินแปร

๑. ที่ราบเกิดจากการทับถมของตะกอน ลำน้ำ ที่มีอนุภาคขนาดทราย ทรายแป้ง และดินเหนียว : Q พบบริเวณลุ่มแม่น้ำเจ้าพระยา แม่น้ำสะแกกรัง และแม่น้ำตากแดด ที่ราบใหม่นี้ ถือว่าเป็นที่ราบปัจจุบันของยุคควอเตอร์นารี

๒. การสะสมตัวของตะกอนตามชั้นตะพักลำน้ำ ประกอบด้วย ตะกอน กรวด หิน ดิน ทราย และศิลาแลง สะสมโดยแม่น้ำพัดพามา : Q ๑ พบตามที่ราบตอนกลางของจังหวัดระหว่างที่ราบใหม่ และบริเวณภูเขาอยู่ในตอนต้นของยุคควอเตอร์นารี คือสมัยไพลโตซีน

๓. หินยุคเพอร์เมียน ประกอบด้วยหินปูนฟอสซิล ในเนื้อหินและพบหินดาน หินทรายตกตะกอนทับถมเป็นชั้นบาง ๆ แทรกอยู่ในหินปูน พบเป็นภูเขาหินปูนขนาดเล็กอยู่ทางตอนกลางของจังหวัดเยื้องมาทางทิศตะวันออก ลักษณะเรียงตัวจากด้านเหนือเป็นกลุ่ม ๆ สู่ด้านทิศใต้

๔. หินยุคไซลูเรียนและดีโวเนียน ประกอบด้วยหินฟิลไลต์ ประกอบด้วยหินฟิลไลต์ ควอทไซต์ หินดาน พบอยู่ทางตอนใต้ของจังหวัดและแนวทิศตะวันตกของพื้นที่ที่มีระดับสูงมาก ๆ บริเวณอำเภอบ้านไร่

๕. หินเขาลงทไฟฟ์ ยุคไซลูเรียน และดีโวเนียน ประกอบด้วยควอทซ์ เฟลด์สปาร์ที่ฟุ้งขึ้นหินกรีนชีสต์ และชั้นหินแกรนัยเวค พบด้านตะวันออกตอนบนของจังหวัด บริเวณอำเภอกัททัน และสว่างอารมณ์

๖. หินเขากบเซิร์ต ยุคไซลูเรียน และดีโวเนียน ประกอบด้วยชั้นหินเซิร์ต ชั้นหินทับบาง ๆ และชั้นหินดินดาน พบทางด้านตะวันออกของจังหวัดบริเวณอำเภอเมืองอุทัยธานี

๗. ยุคออโดวิเซียน ประกอบด้วยหินปูนและหินดินดาน และหินควอทไซต์แทรกอยู่ ส่วนใหญ่พบอยู่ทางตอนใต้ของจังหวัดใกล้กับหินยุคยุคไซลูเรียน และดีโวเนียน

๘. หินยุคแคมเบรียน ประกอบด้วยหินทราย ควอทไซต์ ฟิลไลต์ และอาจพบหินทรายสีแดง และหินดานอยู่บ้าง บริเวณทิศตะวันตก ด้านเหนือและบริเวณตอนกลางของจังหวัด แต่พบเป็นบริเวณเพียงเล็กน้อยเมื่อเปรียบเทียบกับพื้นที่จังหวัด

๙. หินยุคคาร์บอนิเฟอรัส ประกอบด้วยชั้นหินแปรเป็นส่วนใหญ่ เช่น ชั้นหินควอร์ไซต์ ชั้นหินชนวน หินฟิลไลต์ ชั้นหินเซิร์ต หินดินดาน หินทราย และชั้นหินปูนบาง ๆ พบบริเวณที่สูงด้านทิศตะวันตก แนวขอบเขตของจังหวัด

๑๐. หินยุคแคมเบรียน และออโดวิเซียน ประกอบด้วยหินปูน หินทรายและหินดินดานปนปูน พบทางตอนใต้ของจังหวัดบริเวณอำเภอบ้านไร่

๑๑. หินมหายุคพรีแคมเบรียน เป็นหินที่มีอายุเก่าแก่ที่สุดเท่าที่พบส่วนใหญ่เป็นหินแปรประเภทไนท์ ควอทไซต์และหินอ่อนพบอยู่ทางตะวันตกตอนบนของจังหวัด

หินอัคนี

หินอัคนีที่พบในจังหวัดอุทัยธานี อยู่ในยุคไตรแอสสิก และเพอร์เมียน แบ่งเป็น ๒ ประเภท คือ

๑. หินไรโอไลต์และแอนดีไซต์ พบจำนวนน้อยมากทางตอนกลางด้านเหนือของจังหวัดบริเวณอำเภอสว่างอารมณ์ใกล้กับเขตติดต่อกับจังหวัดนครสวรรค์

๒. หินแกรนิต แกรโนไดโอไรท์ และไดโอบไรท์ พบอยู่ทางตะวันตกของจังหวัดมีบริเวณเป็นพื้นที่ใหญ่ครอบคลุมพื้นที่ที่เป็นแหล่งน้ำลำธารเกือบทั้งหมด

ข้อมูลพื้นฐานด้านทรัพยากรน้ำ

๑) แหล่งน้ำผิวดิน

จังหวัดอุทัยธานีมีแหล่งน้ำธรรมชาติที่สำคัญ คือ แม่น้ำสะแกกรัง มีแม่น้ำ ห้วย ลำธาร คลองจากลักษณะภูมิประเทศที่ด้านตะวันตกเป็นเทือกเขา ทอดตัวไปตามแนวทิศเหนือใต้ เป็นเหตุให้บริเวณดังกล่าวเป็นแหล่งต้นน้ำที่สำคัญของจังหวัดหลายสายด้วยกัน สำหรับแม่น้ำลำห้วยสายสำคัญของจังหวัด ได้แก่

(๑) แม่น้ำสะแกกรัง เกิดจากทิวเขาแม่वंก ตอนใต้ของเทือกเขาถนนธงชัยในเขตจังหวัดกำแพงเพชร แม่น้ำสายนี้มีชื่อเรียกต่างกันหลายชื่อในแต่ละท้องถิ่นที่ไหลผ่าน ดังนี้

- คลองแม่แร่ แม่वंก เรียกช่วงที่ไหลแบ่งเขตจังหวัดกำแพงเพชร (อำเภอคลองขลุง อำเภอขาณุวรลักษณบุรี) กับจังหวัดนครสวรรค์ (อำเภอลาดยาว) มาจนถึงเขาชนกัน

- แม่น้ำวังม้า เรียกช่วงที่ไหลผ่านส่วนใต้แนวของอำเภอลาดยาว จนถึงสุดเขตอำเภอสว่างอารมณ์ จังหวัดอุทัยธานี

- แม่น้ำตากแดด เรียกช่วงที่ไหลผ่านเขตอำเภอสว่างอารมณ์ ผ่านเขตอำเภอกั๊กพัน อำเภอเมืองอุทัยธานี จนถึงปากคลองชุมทรัพย์

- แม่น้ำสะแกกรัง คือ ช่วงตั้งแต่ปากคลองชุมทรัพย์ (ซึ่งจะมีลำคลองจาก “บึงชุมหมา” ที่เชื่อมแม่น้ำสะแกกรังกับแม่น้ำเจ้าพระยา อยู่ใกล้กับเกาะเทโพ ตำบลหาดทอง อำเภอเมืองอุทัยธานี ไหลมา สมทบกัน)

เมื่อรวมกันแล้วจะไหลผ่านตัวเมืองอุทัยธานีไปบรรจบแม่น้ำเจ้าพระยาที่อำเภอมนोरมย์ จังหวัดชัยนาท ในทางภูมิศาสตร์จึงถือเอาชื่อของแม่น้ำช่วงสุดท้าย เป็นชื่อเรียกอย่างเป็นทางการ

(๒) ลำห้วยทับเสลา ต้นน้ำเกิดจากปลายห้วยขาแข้งในตำบลแก่นมะกรูด อำเภอบ้านไร่ ไหลผ่านมาทางทิศตะวันออกเฉียงใต้ผ่านตำบลลานสัก วกไปทางตะวันออกเฉียงเข้าเขตอำเภอหนองฉาง ผ่านตำบลทุ่งโพ ตำบลอุทัยเก่า แล้ววกไปทางทิศตะวันออกเฉียงเหนือเข้าเขตอำเภอกั๊กพัน ไปบรรจบกับแม่น้ำตากแดดตรงตำบลเขาขี้ฝอย เรียกอีกชื่อหนึ่งว่า คลองยาง มีความยาวประมาณ ๑๒๐ กิโลเมตร กว้างประมาณ ๒๐ เมตร

(๓) ลำห้วยแม่เป็น ลำห้วยที่มีต้นน้ำจากภูเขาแม่กะสี ในเขตอำเภอลาดยาว จังหวัดนครสวรรค์ ไหลลงทิศตะวันออกเฉียงใต้ผ่านตำบลพลวงสองนาง อำเภอสว่างอารมณ์ ไปบรรจบแม่น้ำตากแดดที่ตำบลหนองยายดา อำเภอกั๊กพัน ตอนปลายห้วยนี้เรียกว่า คลองโพ ลำห้วยนี้ยาว ๔๐ กิโลเมตร

(๔) ห้วยคอกควาย เกิดจากเทือกเขาในตำบลแก่นมะกรูด อำเภอบ้านไร่ ไหลผ่านไปทางทิศตะวันออกเฉียงใต้ผ่านตำบลคอกควาย ตำบลห้วยคต ไปลงที่ห้วยใหญ่ ที่ตำบลวังหิน อำเภอบ้านไร่ ลำห้วยนี้ กว้างประมาณ ๑๐ เมตร ยาวประมาณ ๕๓ กิโลเมตร

(๕) ห้วยใหญ่ เป็นลำห้วยที่มีต้นน้ำเกิดจากภูเขาเก่าในพื้นที่ตำบลคอกควาย อำเภอบ้านไร่ ไหลไปทางทิศตะวันออกเฉียงใต้ผ่านตำบลห้วยแห้ง วังหิน แล้วไหลเป็นแนวแบ่งเขตอำเภอหนองขาหย่าง อำเภอหนองฉาง กับอำเภอวัดสิงห์ จังหวัดชัยนาท ความยาว ๗๒ กิโลเมตร กว้าง ๕๐ เมตร ชื่อเรียกได้หลายชื่อเป็นตอน ๆ คือ คลองคต ห้วยใหญ่ ห้วยขุนแก้ว และห้วยกระทัง

(๖) ห้วยขวี เป็นลำห้วยที่มีต้นน้ำเกิดจากภูเขาในเขตตำบลทุ่งโพ อำเภอหนองฉาง ไหลไปทางทิศตะวันออกเฉียงใต้ผ่านตำบลหนองสรวง ตำบลหนองนางนวล แล้วเข้าอำเภอนองขาหย่าง ผ่านตำบลหนองไผ่

ตำบลคงขวาง ตำบลหนองขาหย่าง แล้วเข้าเขตอำเภอเมืองอุทัยธานี ไหลลงบึงทับแต่ในพื้นที่ตำบลน้ำซึม มีความกว้าง ๑๐ เมตร ยาว ๔๐ กิโลเมตร

(๗) คลองเนินขาม เป็นลำคลองที่มีต้นน้ำเกิดจากภูเขาในเขตตำบลทัพหลวง อำเภอบ้านไร่ ไหลผ่านไปทางทิศตะวันออกเฉียงใต้ เข้าเขตอำเภอกันคา จังหวัดชัยนาท ลงแม่น้ำมะขามเฒ่าฝั่งขวา มีชื่อเรียกเป็นตอน ๆ คือ ห้วยยง ห้วยวังคอกไฟ คลองเนินขาม และคลองบ้านเชื่อม ลำคลองกว้าง ๑๐ เมตร ยาว ๖๐ กิโลเมตร

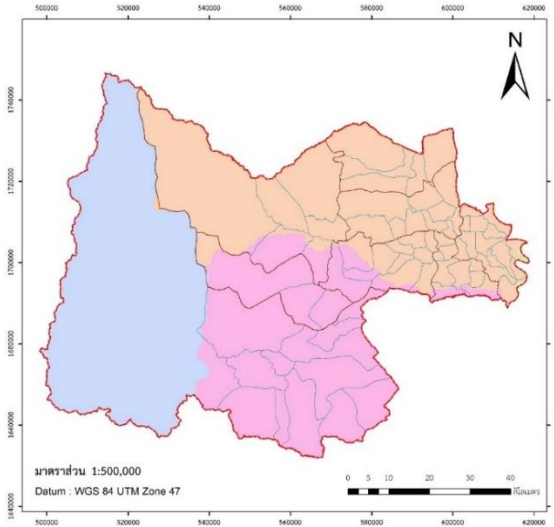

คำอธิบาย

- ขอบเขตจังหวัด
- ขอบเขตอำเภอ
- ขอบเขตตำบล
- ขอบเขตลุ่มน้ำ
- ท่าจีน พื้นที่ 1,284,725 ไร่ ครอบคลุม 29 ตำบล
- สะแกกรัง พื้นที่ 1,467,337 ไร่ ครอบคลุม 56 ตำบล
- เจ้าพระยา พื้นที่ 6,550 ไร่ ครอบคลุม 5 ตำบล
- แม่งล่อง พื้นที่ 1,398,800 ไร่ ครอบคลุม 5 ตำบล

* ข้อมูลขอบเขตการปกครองจาก ONEMAP อุทัยธานี

** ขอบเขตลุ่มน้ำจาก กรมทรัพยากรน้ำ กระทรวงทรัพยากรธรรมชาติและสิ่งแวดล้อม

๒) แหล่งน้ำใต้ดิน

แหล่งน้ำใต้ดิน สามารถแบ่งย่อยตามลักษณะธรณีวิทยา และอุทกวิทยา ได้ดังนี้ คือบริเวณแถบลุ่มแม่น้ำเจ้าพระยา อยู่ทางตะวันออกของจังหวัดติดกับแม่น้ำเจ้าพระยา บริเวณนี้จะเป็นแหล่งน้ำใต้ดินที่มีปริมาณมากที่สุด โดยทั่วไปอยู่ที่เจาะลึก ๖๐ - ๓๐๐ เมตร จะได้น้ำประมาณ ๕๐-๑๐๐ ลูกบาศก์เมตรต่อชั่วโมง คุณภาพของน้ำโดยทั่วไปคุณภาพดี สามารถนำไปใช้บริโภคและใช้เพื่อการเกษตรได้บริเวณรอบแอ่งเจ้าพระยา ซึ่งอยู่ถัดจากบริเวณแถบลุ่มแม่น้ำเจ้าพระยามาทางด้านตะวันตก คุณภาพของน้ำบริเวณนี้มีคุณภาพดี สามารถนำมาใช้อุปโภคบริโภคและทำการเกษตรได้ ปริมาณน้ำที่นำขึ้นมาได้จะค่อยๆ ลดลงตามสภาพพื้นที่

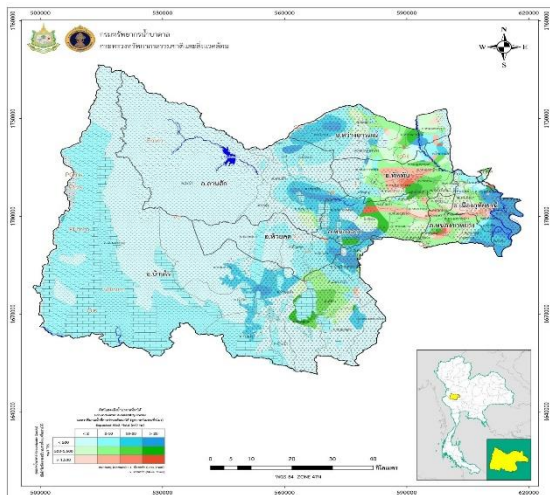

แผนที่ศักยภาพน้ำบาดาล จังหวัดอุทัยธานี



แหล่งน้ำชลประทาน

จังหวัดอุทัยธานีมีโครงการชลประทานทั้งสิ้น ๔ โครงการ เป็นโครงการขนาดใหญ่ ๑ โครงการและเป็นโครงการขนาดกลาง ๓ โครงการ พื้นที่โครงการชลประทานเฉพาะที่อยู่ในเขตจังหวัดอุทัยธานีมีจำนวน ๓๔๐,๖๐๑ ไร่ สามารถส่งน้ำให้แก่พื้นที่เพาะปลูกได้ทั้งสิ้น ๒๗๗,๒๔๕ ไร่ คิดเป็นร้อยละ ๑๙.๘๗ ของพื้นที่ทางการเกษตรทั้งจังหวัด การใช้ประโยชน์ส่วนใหญ่ปลูกข้าวเป็นหลัก

อ่างเก็บน้ำทับเสลา ตั้งอยู่ที่ หมู่ที่ ๖ ตำบลระบำ อำเภอลานสัก จังหวัดอุทัยธานี มีความจุ ที่ระดับเก็บกัก ๑๖๐.๐๐ ล้านลูกบาศก์เมตร มีพื้นที่ชลประทาน ในเขตอำเภอลานสัก อำเภอหนองฉาง อำเภอ ทัพทัน จังหวัดอุทัยธานี รวมพื้นที่ ๑๔๓,๕๐๐ ไร่

อ่างเก็บน้ำห้วยขุนแก้ว ตั้งอยู่ที่ หมู่ที่ ๒ ตำบลทองหลาง อำเภอห้วยคต จังหวัดอุทัยธานี มีความจุ ที่ ระดับเก็บกัก ๔๓.๔๑ ล้านลูกบาศก์เมตร มีพื้นที่ชลประทานในเขตอำเภอลานสัก อำเภอห้วยคต อำเภอ บ้านไร่และอำเภอหนองฉาง จังหวัดอุทัยธานี ๒๙,๕๐๐ ไร่ และในเขตพื้นที่ อำเภอหนองมะโมง จังหวัดชัยนาท ๗,๕๐๐ ไร่ รวมพื้นที่ชลประทาน ๓๗,๐๐๐ ไร่

เขื่อนวังร่มเกล้า ตั้งอยู่ที่ หมู่ที่ ๑ ตำบลทุ่งใหญ่ อำเภอเมืองอุทัยธานี จังหวัดอุทัยธานี เป็นเขื่อนทดน้ำและระบายน้ำ มีความจุเก็บกักที่เหนือเขื่อน ๒๖ ล้านลูกบาศก์เมตร มีพื้นที่ชลประทานในเขตอำเภอ เมืองอุทัยธานี จังหวัดอุทัยธานี ๒๔,๒๓๘ ไร่ และในเขตอำเภอโกรกพระ จังหวัดนครสวรรค์ ๑๖,๔๑๐ ไร่ รวมพื้นที่ ชลประทาน ๔๐,๖๔๘ ไร่

ฝายทัพคล้าย ตั้งอยู่ที่ หมู่ที่ ๑๔ ตำบลทัพหลวง อำเภอบ้านไร่ จังหวัดอุทัยธานี เป็น ฝายทดน้ำ มีพื้นที่ชลประทานในเขตตำบลทัพหลวง อำเภอบ้านไร่ จังหวัดอุทัยธานี รวมพื้นที่ชลประทาน ๖,๐๙๗ ไร่

ประเด็นปัญหาด้านทรัพยากรน้ำ

การขาดแคลนน้ำเพื่อการอุปโภค-บริโภค เนื่องจากระบบประปาไม่ครอบคลุม ทุกพื้นที่

ภาวะภัยแล้ง และแหล่งกักเก็บน้ำไม่เพียงพอ ในพื้นที่อำเภอมืองอุทัยธานี อำเภอสว่างอารมณ์ อำเภอหนองฉาง อำเภอทัพทันส่งผลกระทบต่อรายได้และชีวิตความเป็นอยู่ของประชากรและสภาพ เศรษฐกิจของจังหวัดโดยรวม รายได้ของประชากรส่วนใหญ่ขึ้นอยู่กับผลผลิตทางการเกษตร ในสภาพที่น้ำขาดแคลน ทำให้ไม่สามารถทำการเพาะปลูกจนได้ผลผลิต ทำให้มีรายได้ไม่แน่นอนขึ้นอยู่กับสภาพดินฟ้า อากาศ ประชากรในวัยทำงานจึงมีการอพยพย้ายถิ่นไปทำงานที่อื่น ส่วนผู้ที่ยังอยู่ซึ่งส่วนใหญ่เป็นผู้สูงอายุและเด็ก ก็มีความเป็นอยู่อย่างยากลำบาก

สภาวะน้ำท่วมขัง จากการเกิดอุทกภัยในหลายพื้นที่ ในปีพ.ศ. ๒๕๖๕ ส่งผลให้ประชาชนได้รับความเดือดร้อน และพื้นที่เกษตรกรรมได้รับความเสียหายเป็นจำนวนมาก ในพื้นที่อำเภอมือง อำเภอลานสัก อำเภอห้วยคต อำเภอบ้านไร่ อำเภอทัพทัน และอำเภอสว่างอารมณ์

แผนที่ลุ่มน้ำ จังหวัดอุทัยธานี
ขนาดพื้นที่ของกลุ่มน้ำต่างๆภายในจังหวัดอุทัยธานี

ลำดับ	ชื่อลุ่มน้ำ	อำเภอ	ขนาดพื้นที่ (ตร.กม.)	ร้อยละของพื้นที่ของจังหวัด
๑	เจ้าพระยา	- เมืองอุทัยธานี - ท้าพัน - ลานสัก	๑๐.๔๘	๐.๑๖
๒	สะแกกรัง	- เมืองอุทัยธานี - ท้าพัน - บ้านไร่ - ลานสัก - สว่างอารมณ์ - หนองขาหย่าง - หนองฉาง - ห้วยคต	๒๓๔๗.๗๔	๓๕.๒๙
๓	ท่าจีน	- เมืองอุทัยธานี - บ้านไร่ - ลานสัก - หนองขาหย่าง - หนองฉาง - ห้วยคต	๒๐๕๕.๕๖	๓๐.๙๐
๔	แม่กลอง	- บ้านไร่ - ลานสัก - ห้วยคต	๒๒๓๘.๐๙	๓๓.๖๕
รวมพื้นที่			๖๖๕๑.๘๘	๑๐๐

ข้อมูลพื้นฐานด้านสิ่งแวดล้อม

๑) คุณภาพน้ำ

สำนักงานสิ่งแวดล้อมและควบคุมมลพิษที่ ๔ (นครสวรรค์) ได้ดำเนินการติดตามตรวจสอบและเฝ้าระวังคุณภาพแหล่งน้ำผิวดินในพื้นที่จังหวัดอุทัยธานี จำนวน ๕ สถานี ความถี่ในการเฝ้าระวังในปี พ.ศ.๒๕๖๔-๒๕๖๕ จำนวน ๔ ครั้ง/ปี และในปีงบประมาณ พ.ศ.๒๕๖๖ จำนวน ๓ ครั้ง/ปี ภาพรวมของคุณภาพน้ำ ในแม่น้ำสะแกกรัง มีแนวโน้มเสื่อมโทรม อาจเนื่องจากสภาพโดยธรรมชาติของแม่น้ำสะแกกรัง มีสภาพการไหลค่อนข้างน้อย น้ำมีสภาพนิ่ง พบวัชพืชน้ำและผักตบชวาลอยอยู่หน้าฝายน้ำค่อนข้างหนาแน่น ประกอบกับปัจจุบันไม่มีระบบบำบัดน้ำเสียรวมชุมชน ส่งผลให้ปริมาณน้ำเสียที่เกิดจากกิจกรรมภายในชุมชน ไหลลงสู่แม่น้ำสะแกกรังโดยตรง ไม่ผ่านการบำบัด รวมทั้งพบแหล่งกำเนิดน้ำเสียจำนวนมาก ในช่วงที่แม่น้ำสะแกกรังไหลผ่านชุมชนช่วงกลางเมือง อาทิเช่น ตลาดสด ร้านอาหาร รีสอร์ท ชุมชนเรือนแพ และการเลี้ยงปลาในกระชัง ซึ่งเป็นการเพิ่มความสกปรกในรูปแบบสารอินทรีย์ให้กับลำน้ำ จนเกินขีดความสามารถการรองรับได้ของแม่น้ำสะแกกรัง

ผลการตรวจวัดคุณภาพน้ำผิวดิน (พ.ศ.๒๕๖๔ - พ.ศ.๒๕๖๖)

สถานีที่ตรวจวัด	พ.ศ.๒๕๖๔		พ.ศ.๒๕๖๕		พ.ศ.๒๕๖๖	
	WQI	ระดับ	WQI	WQI	WQI	WQI
	เฉลี่ย	WQI	เฉลี่ย	เฉลี่ย	เฉลี่ย	เฉลี่ย
SA๐๑ ปากน้ำท่าซุง อ.เมือง	๕๔.๓๔	เสื่อมโทรม	๖๐	เสื่อมโทรม	๗๐.๗๐	พอใช้
SA๐๒ สะพานพัฒนาภาคเหนือ อ.เมือง						
SA๐๓ สะพานบ้านบางกุ้ง						
SA๐๔ หน้าตลาดสด อ.เมือง						
SA๐๕ หน้าวิทยาลัยเทคนิคอุทัยธานี อ.เมือง						

ที่มา : สำนักงานสิ่งแวดล้อมและควบคุมมลพิษที่ ๔ (นครสวรรค์)

หมายเหตุ :

* WQI (Water Quality Index) คือดัชนีคุณภาพน้ำผิวดิน เป็นค่าที่แสดงถึงสถานการณ์ของคุณภาพน้ำในภาพรวม โดยพิจารณาจากค่าคุณภาพน้ำ ๕ พารามิเตอร์ได้แก่ ๑) ค่าออกซิเจนละลายน้ำ (DO) ๒) ค่าความสกปรกในรูปสารอินทรีย์ (BOD) ๓) แบคทีเรียกลุ่มโคลิฟอร์มทั้งหมด (TCB) ๔) แบคทีเรียกลุ่มฟีคัลโคลิฟอร์ม (FCB) และ ๕) แอมโมเนีย (NH_๓-N)

ระดับค่า WQI	ช่วง WQI
เสื่อมโทรมมาก	๐-๓๐
เสื่อมโทรม	๓๑-๖๐
พอใช้	๖๑-๗๐
ดี	๗๑-๙๐
ดีมาก	๙๑-๑๐๐

ภาพรวมของคุณภาพน้ำในแม่น้ำสะแกกรัง มีแนวโน้มเสื่อมโทรม อาจเนื่องจากสภาพโดยธรรมชาติของแม่น้ำสะแกกรัง มีสภาพการไหลค่อนข้างน้อย น้ำมีสภาพนิ่ง พบวัชพืชน้ำและผักตบชวาลอยอยู่ หน้ำผิวน้ำค่อนข้างหนาแน่น ประกอบกับปัจจุบันไม่มีระบบบำบัดน้ำเสียรวมชุมชน ส่งผลให้ปริมาณ น้ำเสียที่เกิดจากกิจกรรมภายในชุมชนไหลลงสู่แม่น้ำสะแกกรังโดยตรง ไม่ผ่านการบำบัด รวมทั้งพบ แหล่งกำเนิดน้ำเสียจำนวนมาก ในช่วงที่แม่น้ำสะแกกรังไหลผ่านชุมชนช่วงกลางเมือง อาทิเช่น ตลาดสด ร้านอาหาร รีสอร์ท ชุมชนเรือนแพ และการเลี้ยงปลาในกระชัง ซึ่งเป็นการเพิ่มความสกปรกในรูปแบบ สารอินทรีย์ให้กับลำน้ำ จนเกินขีดความสามารถรองรับได้ของแม่น้ำสะแกกรัง

๒) คุณภาพอากาศ

กรมควบคุมมลพิษ ดำเนินการติดตั้งเครื่องตรวจวัดคุณภาพอากาศ ค่าฝุ่นละอองขนาดเล็ก (PM_{2.5}) ณ บริเวณสวนเฉลิมพระเกียรติจังหวัดอุทัยธานี พบว่าค่าฝุ่นละอองขนาดเล็ก (PM_{2.5}) ดังนี้

๒.๑ ตั้งแต่วันที่ ๑ ตุลาคม ๒๕๖๕ ถึงวันที่ ๓๑ พฤษภาคม ๒๕๖๖ มีจำนวนวันที่มีค่าเกินมาตรฐาน* จำนวน ๕๑ วัน คิดเป็น ๒๑% (มาตรฐานเดิม ไม่เกิน ๕๐ ไมโครกรัม/ลูกบาศก์เมตร)

ตารางค่าเฉลี่ย 24 ชั่วโมง PM 2.5 ณ เวลา 9.00 น. (ไมโครกรัม/ลูกบาศก์เมตร) ในพื้นที่จังหวัดอุทัยธานี (ปีงบประมาณ พ.ศ.2566)

เดือน/วันที่	1	2	3	4	5	6	7	8	9	10	11	12	13	14	15	16	17	18	19	20	21	22	23	24	25	26	27	28	29	30	31
ตุลาคม 65	8	10	12	6	10	12	11	9	9	8	9	14	19	21	23	17	17	27	40	40	33	24	14	21	37	35	21	13	14	23	31
พฤศจิกายน 65	38	28	27	30	30	32	33	32	34	33	31	28	28	26	12	14	18	18	16	16	19	20	24	28	12	9	16	18	24	23	-
ธันวาคม 65	18	14	15	20	21	13	16	21	19	22	22	32	27	33	42	43	42	31	41	44	40	45	41	40	32	29	37	40	38	33	27
มกราคม 66	27	29	29	32	29	29	21	30	43	41	27	28	35	40	36	37	44	45	30	39	38	44	49	56	37	44	51	48	32	45	63
กุมภาพันธ์ 66	79	90	88	87	41	38	46	35	40	29	31	33	36	40	53	43	26	44	44	54	37	46	50	58	58	38	46	57	-	-	-
มีนาคม 66	78	89	53	57	56	75	64	78	86	87	81	74	72	63	49	58	52	43	44	43	45	39	44	43	56	50	54	57	30	45	37
เมษายน 66	49	44	49	64	73	73	82	77	46	46	51	85	66	74	79	84	88	77	67	66	77	76	79	60	54	44	28	34	39	34	-
พฤษภาคม 66	30	40	38	35	29	30	32	30	28	25	20	36	16	19	25	33	32	33	35	36	34	31	26	23	18	19	24	23	20	17	16

หมายเหตุ	ดัชนี ปริมาณฝุ่น PM2.5 (มคก./ลบ.ม.)	0-25 ดีมาก	26-37 ดี	38-50 ปานกลาง	51-90 เริ่มมีผลกระทบต่อสุขภาพ	91 ขึ้นไป มีผลกระทบต่อสุขภาพ
0 = ไม่มีข้อมูล						

จำนวนวันที่มีค่าเกินมาตรฐาน (50 มคก./ลบ.ม.) ปีงบประมาณ พ.ศ.2566 จำนวน 51 วัน คิดเป็น 21%

ที่มา : Application Air4Thai : กรมควบคุมมลพิษ

หมายเหตุ : * ค่ามาตรฐานฝุ่นละอองขนาดเล็ก (PM_{2.5}) ไม่เกิน ๕๐ ไมโครกรัม/ลูกบาศก์เมตร (มาตรฐานเดิม)

๒.๒ ประกาศคณะกรรมการสิ่งแวดล้อมแห่งชาติ เรื่อง กำหนดมาตรฐานฝุ่นละอองขนาดไม่เกิน ๒.๕ ไมครอน ในบรรยากาศโดยทั่วไป โดยคณะกรรมการสิ่งแวดล้อมแห่งชาติ ได้ออกประกาศกำหนดมาตรฐานฝุ่นละอองขนาดไม่เกิน ๒.๕ ไมครอน (PM_{2.5}) ในบรรยากาศโดยทั่วไป ค่าเฉลี่ยในเวลา ๒๔ ชั่วโมง จะต้องไม่เกิน ๕๐ ไมโครกรัมต่อลูกบาศก์เมตร ให้มีผลถึงวันที่ ๓๑ พฤษภาคม ๒๕๖๖ และตั้งแต่วันที่ ๑ มิถุนายน ๒๕๖๖ เป็นต้นไป ให้ค่าเฉลี่ยในเวลา ๒๔ ชั่วโมง จะต้องไม่เกิน ๓๗.๕ ไมโครกรัมต่อลูกบาศก์เมตร

ตารางค่าเฉลี่ย 24 ชั่วโมง PM 2.5 ณ เวลา 9.00 น. (ไมโครกรัม/ลูกบาศก์เมตร) ในพื้นที่จังหวัดอุทัยธานี (ปีงบประมาณ พ.ศ.2566-67)

เดือน/ วันที่	1	2	3	4	5	6	7	8	9	10	11	12	13	14	15	16	17	18	19	20	21	22	23	24	25	26	27	28	29	30	31	
มี.ย.66	14.0	22.0	22.0	21.0	14.0	14.0	16.1	15.0	14.0	15.0	16.4	13.0	13.0	14.0	9.3	12.0	13.5	11.0	11.0	12.0	15.0	11.0	17.0	13.0	11.0	12.0	10.0	11.0	13.0	13.0	-	
ก.ค.66	12.9	15.2	9.5	9.1	9.0	12.8	12.5	12.4	16.6	17.7	17.1	10.8	9.9	10.7	9.7	10.7	10.4	8.7	11.6	13.3	15.1	19.2	20.9	16.5	10.9	14.9	10.2	8.8	11.1	10.0	12.9	
ส.ค.66	18.9	18.1	19.8	14.2	17.2	19.8	13.7	17.6	14.9	15.5	16.5	18.9	19.4	20.0	17.3	18.4	15.3	16.6	17.9	19.4	18.3	18.4	13.7	13.7	-	-	-	-	-	-	-	
ก.ย.66	19.2	18.3	19.5	16.1	16.3	10.1	11.6	10.6	10.2	11.6	8.3	9.9	9.1	9.3	10.0	10.9	13.3	12.0	12.8	12.7	10.4	12.9	14.5	21.7	21.2	20.3	15.0	10.0	11.3	10.6	-	
ต.ค.66	12.1	8.9	9.0	10.7	11.4	12.0	12.0	9.3	14.0	13.6	14.1	13.8	16.5	14.6	15.2	14.6	20.9	27.9	27.3	29.5	20.0	15.8	16.5	21.7	16.0	15.8	14.5	17.2	15.8	13.7	9.4	
พ.ย.66	11.4	19.6	22.5	24.5	28.5	25.7	21.9	15.6	19.7	22.0	15.4	13.6	15.3	15.8																	-	
ธ.ค.66																																

หมายเหตุ	ดัชนี ปริมาณฝุ่น PM2.5 (มก./ลบ.ม.)		0 - 15 ดีมาก	15.1-25 ดี	25.1-37.5 ปานกลาง	37.6-75 เริ่มมีผลกระทบต่อสุขภาพ	75.1 ขึ้นไป มีผลกระทบต่อสุขภาพ
----------	------------------------------------	--	-----------------	---------------	----------------------	------------------------------------	-----------------------------------

จำนวนวันที่มีค่าเกินมาตรฐาน (37.5 มก./ลบ.ม.) จำนวน 0 วัน คิดเป็น 0%

ที่มา : Application Air4Thai : กรมควบคุมมลพิษ

หมายเหตุ : ค่ามาตรฐานฝุ่นละอองขนาดเล็ก (PM_{2.5}) ไม่เกิน ๓๗.๕ ไมโครกรัม/ลูกบาศก์เมตร

๓) ขยะมูลฝอย

สถานการณ์และสภาพปัญหาของขยะมูลฝอย

ปริมาณขยะมูลฝอย

ในปีงบประมาณ พ.ศ.๒๕๖๖ ในการสำรวจฐานข้อมูลขยะมูลฝอยชุมชนของทั้งประเทศ ได้มอบหมายให้กระทรวงมหาดไทย โดย องค์กรปกครองส่วนท้องถิ่นเป็นผู้ดำเนินการสำรวจข้อมูลและรายงานผลไปยังกระทรวงมหาดไทยผ่านระบบออนไลน์ตามแบบรายงานผลการบริหารจัดการขยะมูลฝอยขององค์กรปกครองส่วนท้องถิ่น ปีงบประมาณ พ.ศ. ๒๕๖๖ (แบบรายงาน มฝ.๑ และ มฝ.๒)

ปีงบประมาณ พ.ศ.๒๕๖๖ จังหวัดอุทัยธานีมีปริมาณขยะมูลฝอยที่เกิดขึ้นทั้งหมด เฉลี่ย ๒๔๘.๘๓ ตัน/วัน ปริมาณขยะมูลฝอยได้รับการจัดการอย่างถูกต้อง ๒๒๓.๖๙ ตัน/วัน (คิดเป็น ๘๙.๙๐%) จำแนกเป็น

๑) ขยะมูลฝอยที่ได้รับการเก็บขนไปกำจัดแบบบบุกหลักวิชาการ (sanitary Landfill) เฉลี่ย ๕๘.๙๑ ตัน/วัน

๒) ขยะมูลฝอยที่นำกลับมาใช้ประโยชน์ เฉลี่ย ๑๖๔.๗๘ ตัน/วัน

ที่มา : ระบบสารสนเทศด้านการจัดการขยะมูลฝอยขององค์กรปกครองส่วนท้องถิ่น

มีองค์กรปกครองส่วนท้องถิ่นเป็นผู้ดำเนินงานการให้บริการเก็บขนขยะจำนวนทั้งสิ้น ๒๔ แห่ง จากองค์กรปกครองส่วนท้องถิ่นทั้งหมด ๖๓ แห่ง คิดเป็นร้อยละ ๓๘.๑ ขององค์กรปกครองส่วนท้องถิ่นทั้งหมดใน จังหวัดอุทัยธานี ซึ่งนำไปกำจัด ณ สถานที่กำจัดขยะมูลฝอยที่ถูกต้องตามหลักสุขาภิบาล จำนวน ๑ แห่ง ได้แก่ สถานที่ฝังกลบขยะของเทศบาลเมืองอุทัยธานี และสถานที่กำจัดขยะมูลฝอยแบบเทกองควบคุม จำนวน ๓ แห่ง ได้แก่ ๑) สถานที่ฝังกลบขยะของเทศบาลตำบลบ้านไร่ อำเภอบ้านไร่ ๒) สถานที่กำจัดขยะของเทศบาล ตำบลลานสัก อำเภอลานสัก และ ๓) สถานที่ฝังกลบขยะของ อบต.ไผ่เขียว อำเภอสว่างอารมณ์

สถานที่กำจัดขยะมูลฝอย

จังหวัดอุทัยธานี มีสถานที่กำจัดขยะมูลฝอย จำนวน ๔ แห่ง ดังนี้

๑) ระบบกำจัดวัสดุเหลือใช้ เทศบาลเมืองอุทัยธานี ตั้งอยู่บ้านหนองกาหลง หมู่ที่ ๔ ตำบลหลุมเข้า อำเภอหนองขาหย่าง จังหวัดอุทัยธานี เป็นระบบฝังกลบแบบถูกหลักสุขาภิบาล (Sanitary Landfill) เนื้อที่ ๑๐๗ ไร่ ดำเนินการโดยเทศบาลเมืองอุทัยธานี และมีองค์กรปกครองส่วนท้องถิ่นนำขยะมูลฝอย มาร่วมกำจัด รวมจำนวน ๒๑ แห่ง ได้แก่

- | | |
|---------------------------------------|------------------------------------|
| ๑.๑) เทศบาลเมืองอุทัยธานี | ๑.๒) เทศบาลตำบลสว่างอารมณ์ |
| ๑.๓) เทศบาลตำบลทัพทัน | ๑.๔) เทศบาลตำบลหนองฉาง |
| ๑.๕) เทศบาลตำบลเขาบางแกรก | ๑.๖) เทศบาลตำบลหนองขาหย่าง |
| ๑.๗) เทศบาลตำบลตุ๊กตุ๋ | ๑.๘) เทศบาลตำบลหาดทอง |
| ๑.๙) เทศบาลตำบลหนองสระ | ๑.๑๐) เทศบาลตำบลเมืองกาจ |
| ๑.๑๑) องค์การบริหารส่วนตำบลสะแกกรัง | ๑.๑๑) องค์การบริหารส่วนตำบลหนองแก |
| ๑.๑๓) องค์การบริหารส่วนตำบลหลุมเข้า | ๑.๑๒) องค์การบริหารส่วนตำบลทุ่งโพ |
| ๑.๑๕) องค์การบริหารส่วนตำบลเกาะเทโพ | ๑.๑๓) องค์การบริหารส่วนตำบลหนองฉาง |
| ๑.๑๗) องค์การบริหารส่วนตำบลหนองสวรรค์ | ๑.๑๔) องค์การบริหารส่วนตำบลหนองยาง |
| ๑.๑๙) องค์การบริหารส่วนตำบลท่าซุง | ๑.๑๕) องค์การบริหารส่วนตำบลน้ำซึม |
| ๑.๒๑) องค์การบริหารส่วนตำบลวังหิน | |



๒) สถานที่กำจัดขยะมูลฝอย เทศบาลตำบลบ้านไร่ ตั้งอยู่หมู่ที่ ๔ ตำบลบ้านไร่ อำเภอบ้านไร่ จังหวัดอุทัยธานี มีการกำจัดขยะมูลฝอยแบบเทกองควบคุม (Controlled Dump) เนื้อที่ ๑๗ ไร่ ดำเนินการโดยเทศบาลตำบลบ้านไร่



๓) สถานที่กำจัดขยะมูลฝอย เทศบาลตำบลลานสัก ตั้งอยู่หมู่ที่ ๒ ตำบลลานสักอำเภอลานสัก จังหวัดอุทัยธานี มีการกำจัดขยะมูลฝอยแบบเทกองควบคุม (Controlled Dump) เนื้อที่ ๑๑ ไร่ ดำเนินการโดยเทศบาลตำบลลานสัก



๔) สถานที่กำจัดขยะมูลฝอย องค์การบริหารส่วนตำบลไผ่เขียว ตั้งอยู่หมู่ที่ ๒ ตำบลไผ่เขียวอำเภอสว่างอารมณ์ จังหวัดอุทัยธานี มีการกำจัดขยะมูลฝอยแบบเทกองควบคุม (Controlled Dump) เนื้อที่ ๓๐ ไร่ ดำเนินการโดยองค์การบริหารส่วนตำบลไผ่เขียว



ของเสียอันตราย

ตามที่กระทรวงมหาดไทยได้มีนโยบายดำเนินงานโครงการจังหวัดสะอาด โดยทุกจังหวัดจะต้องมีการคัดแยกของเสียอันตรายชุมชนออกจากมูลฝอยทั่วไป และรวบรวมนำไปกำจัดอย่างถูกต้องตามหลักวิชาการ ซึ่งจังหวัดอุทัยธานี ได้มีนโยบายให้ทุกองค์กรปกครองส่วนท้องถิ่น ทุกชุมชน ทุกหมู่บ้าน มีจุดรองรับของเสียอันตรายชุมชน เพื่อรวบรวมให้องค์กรปกครองส่วนท้องถิ่นนำไปยังสถานที่รวบรวมของเสียอันตรายของจังหวัด ก่อนนำไปกำจัดอย่างถูกต้องตามหลักวิชาการต่อไป

ปัจจุบันจังหวัดอุทัยธานี มีองค์การบริหารส่วนจังหวัดอุทัยธานี เป็นเจ้าภาพในการจัดตั้งศูนย์รวบรวมของเสียอันตรายของจังหวัดอุทัยธานี ซึ่งมีสถานที่ตั้งอยู่บริเวณ ตำบลหนองแก อำเภอมะเกลือ จังหวัดอุทัยธานี เป็นสถานที่รวบรวมของเสียอันตรายจากองค์กรปกครองส่วนท้องถิ่นทั้ง ๖๓ แห่งในจังหวัดอุทัยธานี โดยทุกวันที่ ๒๕ ถึงสิ้นเดือน ของทุกเดือน อบจ.อุทัยธานี จะเปิดรับของเสียอันตราย เพื่อรวบรวมให้ได้ปริมาณที่จะสามารถส่งไปกำจัดได้ จากนั้นจะดำเนินการส่งให้บริษัทเอกชนนำไปกำจัดอย่างถูกต้องตามหลักวิชาการต่อไป ณ วันที่ ๓๐ กันยายน ๒๕๖๖ มีการรวบรวมของเสียอันตรายที่ศูนย์ฯ จำนวน ๕๕๕ กิโลกรัม (กรกฎาคม ๒๕๖๖ - กันยายน ๒๕๖๖)
ที่มา : องค์การบริหารส่วนจังหวัดอุทัยธานี กันยายน ๒๕๖๖



ปัญหาคุณภาพสิ่งแวดล้อม

ปัญหาด้านคุณภาพน้ำ

แม่น้ำสายหลักที่ไหลผ่านจังหวัดอุทัยธานี ได้แก่ แม่น้ำสะแกกรัง คุณภาพน้ำมีแนวโน้มเสื่อมโทรม โดยพบพารามิเตอร์ที่เป็นปัญหาคุณภาพน้ำ ได้แก่ ค่าออกซิเจนละลายน้ำ (DO) ปริมาณความสกปรกในรูปสารอินทรีย์ (BOD) โคลิฟอร์มแบคทีเรีย (TCB) และฟีคัลโคลิฟอร์มแบคทีเรีย (FCB) ปัญหาคุณภาพน้ำเสื่อมโทรมอาจเนื่องจากสภาพโดยธรรมชาติของแม่น้ำสะแกกรัง มีสภาพการไหลค่อนข้างน้อย น้ำมีสภาพนิ่ง พบวัชพืชน้ำและผักตบชวาลอยอยู่หน้าฝายน้ำค่อนข้างหนาแน่น รวมถึงการประสบปัญหาภัยแล้ง ทำให้น้ำในแม่น้ำสะแกกรังแห้ง รวมทั้งปัจจุบันไม่มีระบบบำบัดน้ำเสียรวมชุมชน ส่งผลให้ปริมาณน้ำเสียที่เกิดจากกิจกรรมภายในชุมชนไหลลงสู่แม่น้ำสะแกกรังโดยตรง ไม่ผ่านการบำบัด นอกจากนี้ยังมีแหล่งกำเนิดน้ำเสีย ในช่วงที่แม่น้ำสะแกกรังไหลผ่านชุมชนช่วงกลางเมือง อาทิเช่น ตลาดสด ร้านอาหาร รีสอร์ท ชุมชนเรือนแพ และการเลี้ยงปลาในกระชัง ซึ่งเป็นการเพิ่มความสกปรกในรูปแบบสารอินทรีย์ให้กับ ลำน้ำ จนเกินขีดความสามารถการรองรับได้ของแม่น้ำสะแกกรัง

ปัญหาด้านขยะมูลฝอยและของเสียอันตราย

สถานที่กำจัดขยะมูลฝอยแบบถูกหลักสุขาภิบาลมีเพียง ๑ แห่ง และเปิดดำเนินงานมาหลายปี บ่อขยะใกล้เต็ม ซึ่งอาจไม่เพียงพอต่อการรองรับปริมาณขยะเนื่องจากการเพิ่มขึ้นของประชากรใน รวมถึงการดำเนินชีวิตที่เปลี่ยนไป เช่น ใช้บริการส่งอาหารแบบเดลิเวอรี่ ซึ่งเป็นการเพิ่มขยะ ประเภทพลาสติก แก้วน้ำ กล่องโฟม จำนวนมาก

ปัญหาด้านมลพิษทางอากาศ

ค่าฝุ่นละอองขนาดเล็ก (PM_{2.5}) จากสถานีตรวจวัดคุณภาพอากาศ ของกรมควบคุมมลพิษ ในปีงบประมาณ พ.ศ.๒๕๖๖ (๑ ตุลาคม ๒๕๖๕ - ๓๑ พฤษภาคม ๒๕๖๖) มีค่าฝุ่นละอองขนาดเล็ก (PM_{2.5}) เกินค่ามาตรฐาน (มาตรฐานเดิม ๕๐ ไมโครกรัม/ลูกบาศก์เมตร) จำนวน ๕๑ วัน คิดเป็น ๒๑% ซึ่งในห้วงเดือนที่มีค่า PM_{2.5} เกินค่ามาตรฐานอยู่ในช่วงเดือนมกราคม - เมษายน ๖๖ ซึ่งเป็นช่วงที่มีอากาศแห้งแล้ง มลพิษทางอากาศอาจ เกิดจากกิจกรรมต่างๆ เช่น การเผาในที่โล่ง การเผาวัสดุทางการเกษตร ไฟป่า การคมนาคม หรือทิศทางลม ที่พัดมาจากจังหวัดข้างเคียง เป็นต้น

สถิติเรื่องร้องเรียนด้านสิ่งแวดล้อม

สถานการณ์ปัญหามลพิษและเรื่องร้องเรียนด้านสิ่งแวดล้อมในพื้นที่จังหวัดอุทัยธานี ในปีงบประมาณ พ.ศ. ๒๕๖๖ สำนักงานทรัพยากรธรรมชาติและสิ่งแวดล้อมจังหวัดอุทัยธานี ได้ดำเนินการแก้ไขปัญหาเรื่องร้องเรียนด้านสิ่งแวดล้อม จำนวน ๑๖ เรื่อง โดยเหตุร้องเรียนทั้งหมดที่เข้าร่วมดำเนินการแก้ไขปัญหา ร่วมกับหน่วยงานที่เกี่ยวข้องอยู่ในพื้นที่รับผิดชอบ เช่น สำนักงานอุตสาหกรรมจังหวัด สำนักงานปศุสัตว์จังหวัด อุทัยธานี สำนักงานสาธารณสุขจังหวัด อำเภอ และองค์กรปกครองส่วนท้องถิ่น

พ.ศ.	จำนวนการร้องเรียน (ครั้ง)					รวม (เรื่อง)
	น้ำเสีย	ฝุ่นละออง	เสียง	กลิ่น	อื่นๆ	
๒๕๖๒	๑	-	๑	๕	-	๗
๒๕๖๓	๒	๒	-	๕	-	๙
๒๕๖๔	-	-	๑	๑๐	-	๑๑
๒๕๖๕	๑	๔	-	๘	๑	๑๔
๒๕๖๖	๒	๔		๑๐		๑๖

ที่มา : สนง.ทสจ.อุทัยธานี/ ณ เดือนกันยายน ๒๕๖๖

๔) สิ่งแวดล้อมธรรมชาติและศิลปกรรม

ในพื้นที่จังหวัดอุทัยธานี มีแหล่งสิ่งแวดล้อมธรรมชาติและศิลปกรรมมากมาย ปัจจุบันภาวะมลพิษนับเป็นสิ่งที่ส่งผลทำให้เกิดผลกระทบต่อสิ่งแวดล้อมที่อยู่โดยรอบแหล่งศิลปกรรมต่างๆ เช่น น้ำท่วมแรงสั้นสะเทือนและฝุ่นควันจากขบวนพาหนะต่างๆ ที่สัญจรไปมาบนถนนที่ตัดผ่านแหล่งศิลปกรรมการระเบิดหิน ซึ่งอยู่ในบริเวณใกล้เคียงกับที่ตั้งของแหล่งศิลปกรรม มีฝุ่นและละอองจากสารเคมีบางประเภท ที่สามารถทำลายส่วนประกอบของอาคารโบราณสถาน และทำลายภูมิทัศน์ที่อยู่ในบริเวณโดยรอบ เนื่องจากอาคารโรงงานอุตสาหกรรม ที่สร้างขึ้นมาโดยขาดการควบคุมการใช้ที่ดินที่เหมาะสม การตั้งร้านค้าแผงลอยซึ่งมีการทิ้งขยะ การระบายน้ำทิ้งในบริเวณโดยรอบทำให้น้ำเน่า น้ำเสีย ในบริเวณแหล่งศิลปกรรมทัศนียภาพที่เกิดจากการติดป้ายโฆษณา สายไฟฟ้า เสาวิทยุโทรทัศน์ เป็นมลพิษทางสายตา และเป็นการทำลายคุณค่าของแหล่งศิลปกรรมทางอ้อม

ทั้งนี้ ในพื้นที่จังหวัดอุทัยธานี มีสภาพแวดล้อมที่เกิดขึ้นเองทางธรรมชาติที่ยังคงความอุดมสมบูรณ์ และมีความสวยงามอยู่มากมาย อาทิ เช่น

ลำห้วยขาแข้ง ได้ชื่อว่าเป็นลำน้ำที่มีความสวยงามตามธรรมชาติมากที่สุดแห่งหนึ่งของประเทศไทย เป็นลำน้ำสายใหญ่ที่มีน้ำตลอดปี นอกจากจะมีน้ำที่ใสแล้ว บางตอนยังเกิดหาดทรายที่ขาวสะอาดทอดไปตามริมห้วยมีปลาชุกชุมมาก รวมทั้งสัตว์ป่าและสัตว์ปีกที่อาศัยอยู่บริเวณริมน้ำ ตอนที่มึชื่อเสียงมากที่สุดคือบริเวณสบห้วยไธเยาะไหลลงห้วยขาแข้ง

วงตีไก่อ เป็นปรากฏการณ์ประหลาดของธรรมชาติที่เกิดขึ้นก้นหินขนาดต่าง ๆ วางเรียงกันเป็นวงหลายวงมีช่องทางเข้าประตู ๔ ด้าน มีจุดที่เป็นหลุมฝังศพของคนในสมัยกรุงศรีอยุธยา ที่เรียกวงตีไก่อ อยู่ทั่วไปในพื้นที่ คาดว่าจะเป็นเส้นทางเดินทัพผ่านยังพบเศษเครื่องใช้ เครื่องประดับ อาวุธ และของมีค่ารวมฝังกับเศษอิฐในภาชนะดินเผา โดยจะทำสัญลักษณ์เป็นก้นหินที่สามารถหาได้ ในบริเวณใกล้เคียงนำมาเรียงเป็นวงกลมใหญ่บ้างเล็กบ้างคล้าย วงตีไก่อ และฝังสิ่งต่าง ๆ ไว้ที่จุดศูนย์กลางของวงกลม คาดว่าจะเป็นสัญลักษณ์ที่ทำไว้เพื่อหมายถึงเป็นหลุมศพในอดีต แต่ในปัจจุบันส่วนใหญ่ถูกลักลอบขุดหาของมีค่าก่อนที่จะมีการประกาศเป็นเขตรักษาพันธุ์สัตว์ป่า

โป่งนายสอ ตั้งชื่อตามพรานป่าซึ่งเสียชีวิตเพราะถูกแรดทำร้าย อยู่ทางฝั่งขวาของลำห้วยขาแข้ง ตอนกลางของเขตรักษาพันธุ์สัตว์ป่ามีน้ำซับตลอดปี จึงมีสัตว์ป่าชุกชุมมาก

โป่งน้ำพุร้อน เป็นโป่งใหญ่อยู่ทางทิศเหนือทางฝั่งซ้ายของลำห้วยขาแข้ง มีบ่อน้ำพุร้อนอยู่ใกล้ ๆ สัตว์ป่าโดยเฉพาะกระทิง วัวแดงและกวาง มีชุกชุมมาก

น้ำตกไชเบอร์ บริเวณหน่วยพิทักษ์ป่าไชเบอร์ ในท้องที่อำเภอห้วยคต ห่างจากถนนลาดยาง ๗ กิโลเมตร สายบ้านไร่-ห้วยคอกควาย สามารถเดินทางมาเข้ากลับเย็นได้สะดวก จุดอื่น ๆ ที่อนุญาตให้เข้าเยี่ยมชมได้ในบริเวณหน่วยพิทักษ์ป่าด้านนอก เช่น หน่วยพิทักษ์ป่าห้วยแม่ดี ท้องที่อำเภอบ้านไร่ และบริเวณสำนักงานเขตอำเภอลานสัก ที่จัดเตรียมเส้นทางสำหรับศึกษาธรรมชาติไว้สำหรับผู้สนใจเดินชมป่า เพื่อศึกษาพรรณไม้สภาพที่อยู่ทั่วไปของสัตว์ป่า และร่องรอยของสัตว์ชนิดต่าง ๆ

เรือนแพแม่น้ำสะแกกรัง เป็นเรือนแพไม้สร้างบนแพลูกบวบไม้ไผ่ มีลักษณะแตกต่างไปจากเรือนแพในลำน้ำอื่น ๆ เพราะใช้เป็นที่อยู่อาศัยถาวรมานานับร้อย ๆ ปี มีอยู่หนาแน่นในเขตเทศบาลเมือง ปัจจุบันมีประมาณ ๒๐๐ หลังเศษ ชาวแพมีอาชีพจับสัตว์น้ำเลี้ยงปลาในกระชัง และค้าขาย นักท่องเที่ยว มักชอบนั่งเรือล่องในลำน้ำสะแกกรังชมบรรยากาศ เรือนแพและธรรมชาติ ๒ ฝั่งอยู่เนื่อง ๆ ปัจจุบันมีเรือให้บริการล่องเรือชมวิถีชีวิตชาวแพ ๒ ริมฝั่งแม่น้ำสะแกกรัง มีทั้งประเภทเหมาลำและเรือแม่ล

วัดสังกัสรัตนคีรี เป็นวัดเก่าแก่ตั้งอยู่เชิงเขาสะแกกรังทางทิศใต้ และเป็นสถานที่ใช้สำหรับจัดงานประเพณีตักบาตรเทโวที่ยิ่งใหญ่ของจังหวัด มีวิหารพระพุทธมณฑลศักดิ์สิทธิ์ ที่เป็นพระพุทธรูปสำคัญคู่บ้านคู่เมืองของจังหวัด ประดิษฐานอยู่บนยอดเขาสะแกกรังมีมณฑป ซึ่งเป็นที่ประดิษฐานพระพุทธรูปจำลองพระบรมรูปของสมเด็จพระปฐมบรมมหาชนก แห่งรัชกาลที่ ๑

วัดจันทาราม (วัดท่าซุง) เป็นวัดเก่าแก่ ตั้งอยู่ริมแม่น้ำสะแกกรัง สร้างในสมัยกรุงศรีอยุธยา ภายในโบสถ์ประกอบด้วยภาพจิตรกรรมฝาผนัง ฝีมือช่างพื้นบ้าน มีศาสนสถานตระการตามากมาย อาทิ ปราสาททองคำ วิหารแก้ว ๑๐๐ เมตร ปัจจุบันเป็นที่ประดิษฐานศพของเกจิอาจารย์ชื่อดัง เมืองอุทัยธานี คือ หลวงพ่อฤๅษีลิงดำ ภายในวัดมีสิ่งก่อสร้างที่ตกแต่งอย่างสวยงาม วิจิตรพิสดาร บริเวณวัดมีเนื้อที่หลายร้อยไร่ มีจุดพักผ่อนชมวิวน้ำ และมีวังมัจฉาภายในบริเวณวัด ซึ่งสามารถดึงดูดนักท่องเที่ยววันละนับร้อยคน และหากเป็นวันเสาร์-อาทิตย์ หรือวันหยุดนักขัตฤกษ์จะมีนักท่องเที่ยววันละหลายร้อยคนหรือนับพันคน ฯลฯ

วัดอุโบสถาราม ตั้งอยู่บนเกาะเทโพริมแม่น้ำสะแกกรัง เดิมชื่อ “วัดโบสถ์มนโธรมย์” มีภาพจิตรกรรมฝาผนังที่เกี่ยวข้องกับพุทธประวัติอันสวยงามในโบสถ์และวิหารซึ่งเป็นฝีมือช่างสมัยรัตนโกสินทร์ตอนต้น นอกจากนี้มีเสมาหินสีแดง ตู้พระธรรม ตู้ใส่ของ บาตรฝาประดับมุกที่ได้รับพระราชทานจากพระบาท สมเด็จพระจุลจอมเกล้าเจ้าอยู่หัว รัชกาลที่ ๕ ในคราวเสด็จประพาสต้นจังหวัดอุทัยธานี

ตลาดนัดโค-กระบือทัพทัน ตั้งอยู่อำเภอทัพทัน เคยเป็นตลาดที่มีการซื้อขายโค - กระบือใหญ่ที่สุดในประเทศ ปัจจุบันสภาพการซื้อขายมีปริมาณลดน้อยลง กำหนดวันซื้อขายวันอังคารเป็นตลาดนัดโค และวันพุธเป็นตลาดนัดกระบือ

เขาปลาร้า ตั้งอยู่อำเภอลานสักเป็นเขาขนาดใหญ่ด้านตะวันตก ปรากฏภาพเขียนสีก่อนประวัติศาสตร์แสดงให้เห็นถึงสังคมของคนในสมัยก่อน แบ่งเป็นกลุ่มภาพมนุษย์ ภาพสัตว์ รวมประมาณ ๔๐ ภาพ ถือเป็นมรดกทางศิลปกรรมที่ดียิ่ง

ถ้ำเขาม้องชัย ตั้งอยู่อำเภอลานสัก เป็นถ้ำขนาดเล็ก ภายในถ้ำพบเครื่องมือหินและภาชนะดินเผา สันนิษฐานว่าเป็นของมนุษย์ในสมัยโบราณ ช่วงใกล้ค้ำมีฝูงค้างคาวบินออกมาหากินจำนวนมาก

หุบป่าตาด ตั้งอยู่อำเภอลานสักเป็นหุบเขาใกล้เขาปลาร้า ภายในมีต้นไม้และต้นตาด สภาพเหมือนป่าไม้ดึกดำบรรพ์มีความร่มรื่น เหมาะแก่การเที่ยวชมธรรมชาติ มีทางเข้าเป็นช่องอุโมงค์ทางเดียวยาวประมาณ ๔๐ เมตร

เขตรักษาพันธุ์สัตว์ป่าห้วยขาแข้ง ได้รับขึ้นทะเบียนจากองค์การศึกษาวิทยาศาสตร์ และวัฒนธรรม แห่งสหประชาชาติ (UNESCO) เมื่อปี ๒๕๓๔ ให้เป็นมรดกโลก โดยมีจุดเด่นในด้านความสวยงามและอุดมสมบูรณ์ ของพันธุ์พืช พันธุ์สัตว์ป่า สัตว์ป่าที่กำลังสูญพันธุ์ รวมทั้งเป็นพื้นที่รวมระบบนิเวศวิทยา ๔ ภูมิภาค จากความสำคัญ ดังกล่าว คณะรัฐมนตรีมีมติให้วันที่ ๙ ธันวาคม ของทุกปีเป็น “วันเขตรักษาพันธุ์สัตว์ป่าห้วยขาแข้งทุ่งใหญ่นเรศวร มรดกโลก” ซึ่งทุกปีจังหวัดจะจัดงานวันมรดกโลก ระหว่างวันที่ ๘-๙ ธันวาคม สำหรับผู้ชอบเดินป่าศึกษาธรรมชาติ จะมีจุดผ่อนปรนให้เดินศึกษาธรรมชาติ เช่น เส้นทางศึกษาธรรมชาติเขาหินแดง เส้นทางเดินศึกษาธรรมชาติบริเวณ หน่วยพิทักษ์ป่าไซเบอร์ และเส้นทางเดินป่าศึกษาธรรมชาติห้วยแม่ดี

ธรรมสถานถ้ำเขาวง อำเภอบ้านไร่ เป็นสถานปฏิบัติธรรมทรงไทยที่สวยงาม และร่มรื่นกลมกลืน กับธรรมชาติ เหมาะกับการปฏิบัติธรรม

ถ้ำพวย ตั้งอยู่ตำบลบ้านไร่ เป็นส่วนหนึ่งของอุทยานพุทศย ภายในถ้ำมีหินงอกหินย้อยสวยงาม เป็นเกล็ดแวววาว



เส้นทางท่องเที่ยวจังหวัดอุทัยธานี



๑. วัดถ้ำเขาวง

วัดถ้ำเขาวง ตั้งอยู่ท่ามกลางธรรมชาติที่สวยงาม มีฉากหลังเป็นภูเขาหินสูงตระหง่าน ด้านหน้าเป็นสระน้ำขนาดใหญ่ และมีสวนดอกไม้ที่ตกแต่งสวยงาม สร้างความร่มรื่นให้กับวัดได้เป็นอย่างดี วัดถ้ำเขาวง มีลักษณะเป็นเรือนไทยประยุกต์ ๔ ชั้น สร้างด้วยไม้สักและไม้มะค่าที่ได้รับบริจาคจากชาวบ้าน รวมทั้งไม้เก่าจากเรือนไทยที่นำมาจากจังหวัดต่าง ๆ ภายในวัดประดิษฐานพระประธานปางมารวิชัย รอยพระพุทธรูปจำลอง และมีหอริยบูชาไว้สำหรับปฏิบัติธรรม

📍 ตำบลบ้านไร่ อำเภอบ้านไร่ จังหวัดอุทัยธานี

🌐 <https://goo.gl/maps/r๕๗dTrGspaPWeUHA๖>



๒. ตลาดชาวไร่

ตลาดนี้เกิดจากการรวมตัวของกลุ่มคนที่ทำเกษตรอินทรีย์ ชาวสวน ชาวไร่ และศิลปิน เพื่อเปิดพื้นที่ให้ชาวบ้านจากชุมชนต่าง ๆ นำสินค้ามาขาย บรรยากาศภายในตลาดร่มรื่น มีพ่อค้าแม่ค้ามาออกจำหน่ายสินค้าทางการเกษตร สินค้าพื้นบ้าน อาหาร รวมไปถึงงานศิลปะและงานคราฟต์เก๋ ๆ นอกจากนี้ยังมีนักดนตรีมาเล่นดนตรีให้ฟังสด ๆ อีกด้วย

📍 ๙๒ ตำบลบ้านไร่ อำเภอบ้านไร่ จังหวัดอุทัยธานี

🕒 เปิดทุกวันเสาร์-วันอาทิตย์ เวลา ๐๘.๐๐-๑๖.๐๐ น.



๓. ต้นไม้ยักษ์ บ้านสะน้า

ต้นไม้ยักษ์ หรือต้นเซียงยักษ์ต้นนี้ ถือเป็น รุกขมรดกของแผ่นดิน มีอายุประมาณ ๓๐๐-๔๐๐ ปี ลำต้นกว้างขนาด ๔๐ คนโอบ ยืนต้นเด่นอยู่ท่ามกลางป่าหมากหลายร้อยต้น ต้นเซียงในพื้นที่บ้านสะน้า ส่วนใหญ่ถูกตัดนำไปใช้จนเกือบหมด ลูกเจี๊ยงผู้ที่เป็นต้นเซียงยักษ์ต้นนี้จึงได้ร่วมมือกับชาวบ้านทำการอนุรักษ์เอาไว้

📍 ตำบลบ้านไร่ อำเภอบ้านไร่ จังหวัดอุทัยธานี

🌐 <https://goo.gl/maps/jbXsafKd๙zbzWOf๖๙>



๔. วัดผาตั้ง

เป็นวัดที่ชาวบ้านนิยมมากราบสักการะและชมความงดงามของหลวงพ่อโต พระพุทธรูปปางประธานพรองค์ใหญ่ที่ประดิษฐานอยู่ในวัด

📍 ตำบลห้วยแห้ง อำเภอบ้านไร่ จังหวัดอุทัยธานี

🌐 <https://goo.gl/maps/jbXsafKd๙zbzWOf๖๙>



๕. ฝายกั้นน้ำปางสวรรค์

ฝายกั้นน้ำปางสวรรค์ เป็นฝายกั้นน้ำของชุมชนที่สร้างขึ้นเพื่อกักเก็บน้ำและชะลอการไหลของน้ำ ซึ่งหากน้ำมีปริมาณมากเกินไปจนความจุของฝาย น้ำก็จะไหลล้นข้ามสันฝายลงสู่ด้านล่าง เกิดเป็นม่านน้ำที่สวยงาม ใครเป็นสายถ่ายรูปต้องห้ามพลาด

📍 ตำบลคอกควาย อำเภอบ้านไร่ จังหวัดอุทัยธานี

🌐 <https://goo.gl/maps/๓VGj๖bNKZXhJuGtB๗>



๖. น้ำตกปางสวรรค์

น้ำตกอยู่ไม่ไกลจากฝายกั้นน้ำปางสวรรค์ ขับรถประมาณ ๕ นาทีก็ถึง จากจุดจอดรถ ต้องเดินเท้าเข้าไปที่ตัวน้ำตก ระยะทางประมาณ ๓๐๐-๔๐๐ เมตร น้ำตกแห่งนี้สามารถเที่ยวได้ตลอดทั้งปี

📍 ตำบลคอกควาย อำเภอบ้านไร่ จังหวัดอุทัยธานี

🌐 <https://goo.gl/maps/๒h๒๗JtaeCKVMkGm๗>



๗. จุดชมวิwb้านชายเขา

เป็นจุดชมวิวที่โอบล้อมไปด้วยแนวภูเขาหินปูนขนาดใหญ่สุดลูกหูลูกตา ถ้าเพื่อน ๆ ไปเที่ยวในช่วงฤดูฝน และฤดูหนาวจะยิ่งฟิน เพราะจะได้เห็นหมอกตรงแนวภูเขา และได้เห็นความเขียวขจีของธรรมชาติ บริเวณจุดชมวิวมีร้านอาหารและเครื่องดื่มให้บริการ

 บ้านชายเขา ตำบลทุ่งนางาม อำเภอลานสัค จังหวัดอุทัยธานี

 <https://goo.gl/maps/TTcXLBiSZyoJO๗sN๙>



๘. หุบป่าตาด

หุบป่าตาดมีลักษณะเป็นป่าดงดิบ มีเส้นทางเดินศึกษาธรรมชาติระยะทางประมาณ ๗๐๐ เมตร โดยพื้นที่ส่วนใหญ่ปกคลุมไปด้วยต้นตาด ธรรมชาติที่นี่อุดมสมบูรณ์ มีพันธุ์ไม้หายากหลายชนิด ภายในถ้ำเป็นที่อาศัยของค้างคาวกินแมลง ถ้าจะมีหินย้อยที่สวยงาม ภายในหุบมีต้นตาดจำนวนมาก พืชภายในหุบจะได้รับแสงแดดประมาณวันละ ๒-๓ ชั่วโมง ส่วนใหญ่จะมีลำต้นสูงเพื่อแย่งกับรับแสงแดด นอกจากป่าต้นตาดและโถงถ้ำแล้ว ที่นี่ยังมีกิ้งกือมังกรสีชมพู (Shocking Pink Millipede)

พบได้เฉพาะที่หุบป่าตาดเท่านั้น

 ตำบลทุ่งนางาม อำเภอลานสัค จังหวัดอุทัยธานี

 <https://goo.gl/maps/bvSWP๒RR๒YM๒>

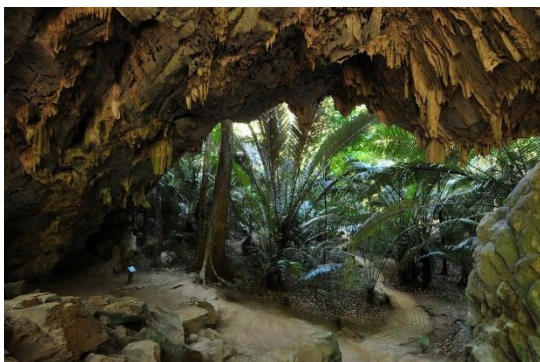

๙. อ่างเก็บน้ำทับเสลา

ชาวบ้านเรียกกันว่า เขื่อนระบ่ำ เป็นเขื่อนดินขนาดใหญ่ โดยน้ำในเขื่อนนำไปใช้อุปโภค บริโภค และยังเป็นแหล่งประมงน้ำจืดของชาวบ้านอีกด้วย อ่างเก็บน้ำทับเสลามีวิวทิวทัศน์ที่สวยงาม ฉากหลังเป็นเทือกเขา สลับซับซ้อน ส่วนผู้ที่ชื่นชอบการแคมป์ปิ้งก็สามารถมากางเต็นท์นอนได้ โดยไม่ต้องเสียค่าใช้จ่ายใด ๆ นอกจากพื้นที่กางเต็นท์แล้ว ยังมีบ้านพักรับรอง ร้านค้าสวัสดิการให้บริการนักท่องเที่ยวอีกด้วย

📍 ตำบลระบ่ำ อำเภอลานสัก จังหวัดอุทัยธานี

🌐 <https://goo.gl/maps/CoRgVLq6b๕๘mxJ๗๓๗>

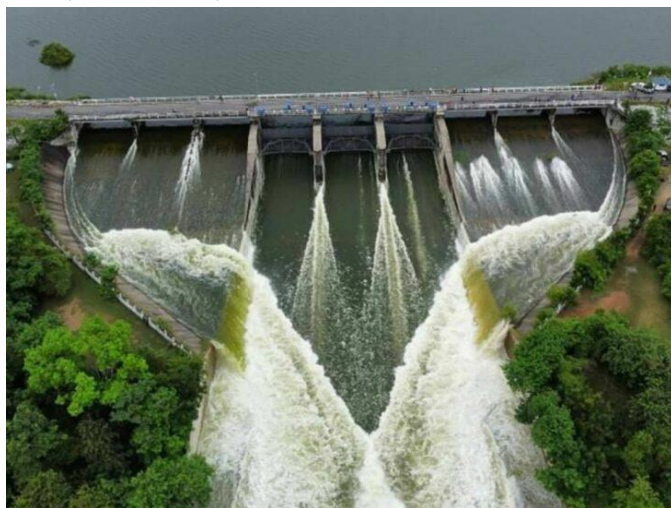

๑๐. เขตรักษาพันธุ์สัตว์ป่าห้วยขาแข้ง

เขตรักษาพันธุ์สัตว์ป่าห้วยขาแข้ง ผืนป่าสำคัญฝั่งตะวันตกของประเทศไทย มีพื้นที่ครอบคลุม ๔ อำเภอ ใน ๓ จังหวัด คือ อำเภอบ้านไร่ อำเภอลานสัก อำเภอห้วยคต จังหวัดอุทัยธานี และอำเภออุ้มผาง จังหวัดตาก ได้รับการขึ้นทะเบียนเป็นมรดกโลกทางธรรมชาติร่วมกับเขตรักษาพันธุ์สัตว์ป่าทุ่งใหญ่นเรศวร โดยองค์การยูเนสโก เมื่อปี พ.ศ. ๒๕๓๔

📍 ตำบลระบ่ำ อำเภอลานสัก จังหวัดอุทัยธานี

🌐 <https://goo.gl/maps/YLv๕xTTgbpmygex๕๘>



สรุปผลการเบิกจ่ายเงินงบประมาณ ประจำปีงบประมาณ ๒๕๖๖ ณ วันที่ ๓๐ กันยายน ๒๕๖๖
ของสำนักงานทรัพยากรธรรมชาติและสิ่งแวดล้อมจังหวัดอุทัยธานี

ลำดับที่	รายการ	ได้รับงบประมาณ	ผลการเบิกจ่าย	คงเหลือ	เบิกจ่าย/ ร้อยละ
๑.	งบดำเนินงาน				
	๑.๑. ค่าตอบแทนใช้สอยและวัสดุ	๓๘๗,๔๙๐.๐๐	๓๘๗,๔๙๐.๐๐	๐.๐๐	๑๐๐.๐๐
	๑.๒. คชจ.ในการประชุมอนุกรรมการอนุรักษ์และพัฒนาเมืองเก่า	๓๒,๖๐๐.๐๐	๓๒,๖๐๐.๐๐	๐.๐๐	๑๐๐.๐๐
	๑.๔. ค่าสาธารณูปโภค	๒๔๗,๗๖๑.๐๒	๒๔๗,๗๖๑.๐๒	๐.๐๐	๑๐๐.๐๐
	รวมงบประมาณทั้งสิ้น	๖๖๗,๘๕๑.๐๒	๖๖๗,๘๕๑.๐๒	๐.๐๐	๑๐๐.๐๐
๒.	งบบุคลากร				
	๒.๑. ค่าตอบแทนพนักงานราชการ	๗๐๘,๓๖๐.๐๐	๗๐๘,๓๖๐.๐๐	๐.๐๐	๑๐๐.๐๐
	งบบุคลากร:งบดำเนินงาน (ค่าตอบแทน)				
	๒.๒. ค่าเช่าบ้าน	๕๘๖,๔๒๕.๐๐	๕๘๖,๔๒๕.๐๐	๐.๐๐	๑๐๐.๐๐
	๒.๒. เงินสมทบกองทุนประกันสังคม	๒๕,๐๖๒.๐๐	๒๕,๐๖๒.๐๐	๐.๐๐	๑๐๐.๐๐
	รวมงบประมาณทั้งสิ้น	๑,๓๑๙,๘๔๗.๐๐	๑,๓๑๙,๘๔๗.๐๐	๐.๐๐	๑๐๐.๐๐

ลำดับที่	รายการ	ได้รับงบประมาณ	ผลการเบิกจ่าย	คงเหลือ	เบิกจ่าย/ ร้อยละ	
๓.	งบรายจ่ายอื่น					
	ส่วนสิ่งแวดล้อม					
	๓.๑. คชจ.โครงการส่งเสริมการดำรงวิถีชีวิตแนวใหม่ฯ (BCG Model)	๘๐,๐๐๐.๐๐	๘๐,๐๐๐.๐๐	๐.๐๐	๑๐๐.๐๐	
	๓.๒. คชจ.ในการพัฒนาเครือข่ายอาสาสมัครพิทักษ์ทรัพยากรฯ (ทสม.)	๑๐๕,๐๐๐.๐๐	๑๐๕,๐๐๐.๐๐	๐.๐๐	๑๐๐.๐๐	
	๓.๓. คชจ.ในการส่งเสริมการมีส่วนร่วมในการจัดการสิ่งแวดล้อมเมืองในชุมชน (เมืองสิ่งแวดล้อมยั่งยืน)	๒๐,๐๐๐.๐๐	๒๐,๐๐๐.๐๐	๐.๐๐	๑๐๐.๐๐	
	๓.๔. คชจ.ในการส่งเสริมและพัฒนาประสิทธิภาพการบริหารจัดการสถานที่กำจัดขยะมูลฝอย	๕๐,๐๐๐.๐๐	๕๐,๐๐๐.๐๐	๐.๐๐	๑๐๐.๐๐	
	รวมงบประมาณ	๒๕๕,๐๐๐.๐๐	๒๕๕,๐๐๐.๐๐	๐.๐๐	๑๐๐.๐๐	
	ส่วนทรัพยากรธรรมชาติ					
	๓.๕. คชจ.โครงการอนุรักษ์พันธุกรรมพืชอันเนื่องมาจากพระราชดำริ	๑๐,๐๐๐.๐๐	๑๐,๐๐๐.๐๐	๐.๐๐	๑๐๐.๐๐	
	๓.๖. คชจ.โครงการแก้ไขปัญหาไฟป่าและหมอกควัน	๑๐๘,๒๑๐.๐๐	๑๐๘,๒๑๐.๐๐	๐.๐๐	๑๐๐.๐๐	
	๓.๗. คชจ.ตามแผนพัฒนาชนบทเชิงพื้นที่ฯ (ปิดทองหลังพระ)	๑๘๙,๑๘๕.๐๐	๑๘๙,๑๘๕.๐๐	๐.๐๐	๑๐๐.๐๐	
	๓.๘ คชจ.ป้องกันและปราบปรามการตัดไม้ทำลายป่า (คปป.จ.)	๗๖,๔๐๐.๐๐	๗๖,๔๐๐.๐๐	๐.๐๐	๑๐๐.๐๐	
	๓.๙ โครงการจัดการปัญหาที่ดินทำกินฯ (คทช.จังหวัด)	๓๒๐,๓๑๐.๐๐	๓๒๐,๓๑๐.๐๐	๐.๐๐	๑๐๐.๐๐	
	๓.๑๐ คชจ.โครงการบริการงานป่าไม้ ด้านการอนุญาตส่วนป้องกันรักษาป่าและควบคุมไฟป่า	๕,๐๐๐.๐๐	๕,๐๐๐.๐๐	๐.๐๐	๑๐.๐๐	
	๓.๑๑ คชจ.ตามแนวพระราชดำริและกิจการพิเศษฯ	๔๕,๐๐๐.๐๐	๔๕,๐๐๐.๐๐	๐.๐๐	๑๐๐.๐๐	
	รวมงบประมาณ	๗๕๔,๐๙๕.๐๐	๗๕๔,๐๙๕.๐๐	๐.๐๐	๑๐๐.๐๐	
	รวมงบประมาณทั้งสิ้น (๓.๑ - ๓.๑๑)		๑,๐๐๙,๐๙๕.๐๐	๑,๐๐๙,๐๙๕.๐๐	๐.๐๐	๑๐๐
	รวมงบประมาณทั้งสิ้น ๑ + ๒ + ๓		๒,๙๙๖,๗๙๓.๐๒	๒,๙๙๖,๗๙๓.๐๒	๐.๐๐	๑๐๐

ลำดับที่	รายการ	ได้รับงบประมาณ	ผลการเบิกจ่าย	คงเหลือ	เบิกจ่าย/ ร้อยละ
๔.	เงินอุดหนุน				
	๕.๑.โครงการพัฒนาศักยภาพ สนง.ทสจ.เพื่อพัฒนา แผนงานด้านการเปลี่ยนแปลงสภาพภูมิอากาศระดับ จังหวัด (เริ่มโครงการ ๑ พฤศจิกายน ๒๕๖๕ - ๓๑ ตุลาคม ๒๕๖๗ รวมระยะเวลา ๒๔ เดือน)	๗๐๘,๔๙๘.๕๐	๔๔๐,๒๖๕.๐๐	๒๖๘,๒๓๓.๕๐	๖๒.๑๔
<u>รวมงบประมาณทั้งสิ้น</u>		๗๐๘,๔๙๘.๕๐	๔๔๐,๒๖๕.๐๐	๒๖๘,๒๓๓.๕๐	๖๒.๑๔
๕.	เงินนอกงบประมาณ				
	๖.๑. กองทุนพัฒนาน้ำบาดาล (คืนเงินค่าจ้างและ ประกันสังคม ๒,๕๒๐.- บาท)	๘๓๐,๕๔๐.๐๐	๘๓๐,๕๔๐	๐.๐๐	๑๐๐.๐๐
<u>รวมงบประมาณทั้งสิ้น</u>		๘๓๐,๕๔๐.๐๐	๘๓๐,๕๔๐.๐๐	๐.๐๐	๑๐๐.๐๐
รวมงบประมาณ ๑ + ๒ + ๓ + ๔ + ๕		๔,๕๓๕,๘๓๑.๕๒	๔,๒๖๗,๕๙๘.๐๒	๒๖๘,๒๓๓.๕๐	๙๔.๐๙

งบประมาณ

ในปีงบประมาณ พ.ศ. ๒๕๖๖ สำนักงานทรัพยากรธรรมชาติและสิ่งแวดล้อมจังหวัดอุทัยธานี ได้รับจัดสรรเงินงบประมาณรายจ่ายประจำปีงบประมาณ พ.ศ. ๒๕๖๖ จำนวนเงินทั้งสิ้น ๔,๕๓๕,๘๓๑.๕๒ บาท (สี่ล้านห้าแสนสามหมื่นห้าพันแปดร้อยสามสิบเอ็ดบาทห้าสิบบาทสองสตางค์) โดยจำแนกเป็นงบประมาณ ดังนี้

๑. สำนักงานปลัดกระทรวงทรัพยากรธรรมชาติและสิ่งแวดล้อม
จำนวนเงิน ๒,๕๔๖,๔๘๓.๐๒ บาท (สองล้านห้าแสนสี่หมื่นหกพันสี่ร้อยแปดสิบสามบาทสองสตางค์)
๒. กรมส่งเสริมคุณภาพสิ่งแวดล้อม
จำนวนเงิน ๑๒๕,๐๐๐.- บาท (หนึ่งแสนสองหมื่นห้าบาทถ้วน)
๓. กรมป่าไม้
จำนวนเงิน ๕,๐๐๐.- บาท (ห้าพันบาทถ้วน)
๔. สำนักงานคณะกรรมการนโยบายที่ดินแห่งชาติ
จำนวนเงิน ๓๒๐,๓๑๐.- บาท (เก้าหมื่นสองพันห้าร้อยสิบบาทถ้วน)
๕. เงินอุดหนุนจากองค์การบริหารจัดการก๊าซเรือนกระจก (องค์การมหาชน)
จำนวนเงิน ๗๐๘,๔๙๘.๕๐ บาท (เจ็ดแสนแปดพันสี่ร้อยเก้าสิบบาทห้าสิบบาทสองสตางค์)
๖. เงินนอกงบประมาณ เงินกองทุนพัฒนาน้ำบาดาล
จำนวนเงิน ๘๓๐,๕๔๐.- บาท (แปดแสนสามหมื่นห้าร้อยสี่สิบบาทถ้วน)

ผลการใช้จ่ายงบประมาณปีงบประมาณ พ.ศ. ๒๕๖๖ สำนักงานทรัพยากรธรรมชาติและสิ่งแวดล้อมจังหวัดอุทัยธานี มีการเบิกจ่ายตามรายการดังนี้

๑. ค่าตอบแทนใช้สอยและวัสดุ
ได้รับจัดสรรงบประมาณ จำนวนเงิน ๓๘๗,๔๙๐.- บาท เบิกจ่ายจำนวนเงิน ๓๘๗,๔๙๐.- บาท
ไม่มีเงินเหลือจ่าย คิดเป็นร้อยละ ๑๐๐
๒. คชจ.ในการประชุมอนุกรรมการอนุรักษ์และพัฒนาเมืองเก่า
ได้รับจัดสรรงบประมาณ จำนวนเงิน ๓๒,๖๐๐.- บาท เบิกจ่ายจำนวนเงิน ๓๒,๖๐๐.- บาท
ไม่มีเงินเหลือจ่าย คิดเป็นร้อยละ ๑๐๐
๓. ค่าสาธารณูปโภค
ได้รับจัดสรรงบประมาณ จำนวน ๒๔๗,๗๖๑.๐๒ บาท เบิกจ่ายจำนวนเงิน ๒๔๗,๗๖๑.๐๒ บาท
ไม่มีเงินเหลือจ่าย คิดเป็นร้อยละ ๑๐๐
๔. ค่าตอบแทนพนักงานราชการ
ได้รับจัดสรรงบประมาณ ๗๐๘,๓๖๐.- บาท เบิกจ่ายจำนวนเงิน ๗๐๘,๓๖๐.- บาท
ไม่มีเงินเหลือจ่าย คิดเป็นร้อยละ ๑๐๐

๕. ค่าเช่าบ้าน

ได้รับจัดสรรงบประมาณ ๕๘๖,๔๒๕.- บาท เบิกจ่ายจำนวนเงิน ๕๘๖,๔๒๕.- บาท
ไม่มีเงินเหลือจ่าย คิดเป็นร้อยละ ๑๐๐

๖. เงินสมทบกองทุนประกันสังคม

ได้รับจัดสรรงบประมาณ ๒๕,๐๖๒.- บาท เบิกจ่ายจำนวนเงิน ๒๕,๐๖๒.- บาท
ไม่มีเงินเหลือจ่าย คิดเป็นร้อยละ ๑๐๐

๗. คชจ.โครงการส่งเสริมการดำรงวิถีชีวิตแนวใหม่ฯ (BCG Model)

ได้รับจัดสรรงบประมาณ ๘๐,๐๐๐.- บาท เบิกจ่ายจำนวนเงิน ๘๐,๐๐๐.- บาท
ไม่มีเงินเหลือจ่าย คิดเป็นร้อยละ ๑๐๐

๘. ค่าใช้จ่ายในการพัฒนาเครือข่าย ทสม.

ได้รับจัดสรรงบประมาณ ๑๐๕,๐๐๐.- บาท เบิกจ่ายจำนวน ๑๐๕,๐๐๐.- บาท
ไม่มีเงินเหลือจ่าย คิดเป็นร้อยละ ๑๐๐

๙. คชจ.ในการส่งเสริมการมีส่วนร่วมในการจัดการสิ่งแวดล้อมเมืองในชุมชน (เมืองสิ่งแวดล้อมยั่งยืน)

ได้รับจัดสรรงบประมาณ ๒๐,๐๐๐.- บาท เบิกจ่ายจำนวน ๒๐,๐๐๐.- บาท
ไม่มีเงินเหลือจ่าย คิดเป็นร้อยละ ๑๐๐

๑๐. คชจ.ในการส่งเสริมและพัฒนาประสิทธิภาพการบริหารจัดการสถานที่กำจัดขยะมูล

ได้รับจัดสรรงบประมาณ ๕๐,๐๐๐.- บาท เบิกจ่ายจำนวน ๕๐,๐๐๐.- บาท
ไม่มีเงินเหลือจ่าย คิดเป็นร้อยละ ๑๐๐

๑๑. คชจ.โครงการอนุรักษ์พันธุกรรมพืชอันเนื่องมาจากพระราชดำริ

ได้รับจัดสรรงบประมาณ ๑๐,๐๐๐.- บาท เบิกจ่ายจำนวน ๑๐,๐๐๐.- บาท
ไม่มีเงินเหลือจ่าย คิดเป็นร้อยละ ๑๐๐

๑๒. คชจ.โครงการแก้ไขปัญหาไฟป่าและหมอกควัน

ได้รับจัดสรรงบประมาณ ๑๐๘,๒๑๐.- บาท เบิกจ่ายจำนวน ๑๐๘,๒๑๐.- บาท
ไม่มีเงินเหลือจ่าย คิดเป็นร้อยละ ๑๐๐

๑๓. คชจ.ตามแผนพัฒนาชนบทเชิงพื้นที่ฯ (ปิดทองหลังพระ)

ได้รับจัดสรรงบประมาณ ๑๘๙,๑๗๕.- บาท เบิกจ่ายจำนวน ๑๘๙,๑๗๕.- บาท
ไม่มีเงินเหลือจ่าย คิดเป็นร้อยละ ๑๐๐

๑๔. ค่าใช้จ่ายโครงการป้องกันและปราบปรามการตัดไม้ทำลายป่า (คปป.จ.)

ได้รับจัดสรรงบประมาณ ๗๖,๔๐๐.- บาท เบิกจ่ายจำนวน ๗๖,๔๐๐.- บาท
ไม่มีเงินเหลือจ่าย คิดเป็นร้อยละ ๑๐๐

๑๕. ค่าใช้จ่ายจัดการปัญหาที่ดินทำกิน (คทช.จังหวัด)

ได้รับจัดสรรงบประมาณ ๓๒๐,๓๑๐.- บาท เบิกจ่ายจำนวน ๓๒๐,๓๑๐.- บาท
ไม่มีเงินเหลือจ่าย คิดเป็นร้อยละ ๑๐๐

๑๖.คชจ.โครงการบริการงานป่าไม้ ด้านการอนุญาต ส่วนป้องกันรักษาป่าและควบคุมไฟป่า

ได้รับจัดสรรงบประมาณ ๕,๐๐๐.- บาท เบิกจ่ายจำนวน ๕,๐๐๐.- บาท

ไม่มีเงินเหลือจ่าย คิดเป็นร้อยละ ๑๐๐

๑๗.คชจ.ตามแนวพระราชดำริและกิจกรรมพิเศษฯ

ได้รับจัดสรรงบประมาณ ๔๕,๐๐๐.- บาท เบิกจ่ายจำนวน ๔๕,๐๐๐.- บาท

ไม่มีเงินเหลือจ่าย คิดเป็นร้อยละ ๑๐๐

**๑๘.เงินอุดหนุน โครงการพัฒนาศักยภาพ สนง.ทสจ.เพื่อพัฒนาแผนงานด้านการเปลี่ยนแปลง
สภาพภาวะภูมิอากาศระดับจังหวัด (เริ่มโครงการ ๑ พฤศจิกายน ๒๕๖๕ - ๓๑ ตุลาคม
๒๕๖๗ รวมระยะเวลา ๒๔ เดือน**

ได้รับจัดสรรงบประมาณ ๗๐๘,๔๙๘.๕๐ บาท เบิกจ่ายจำนวน ๔๔๐,๒๖๕.- บาท

มีเงินเหลือจ่าย ๒๖๘,๒๓๓.๕๐ บาท คิดเป็นร้อยละ ๖๒.๑๔

๑๙.เงินนอกงบประมาณ เงินกองทุนพัฒนาน้ำบาดาล

ได้รับจัดสรรงบประมาณ ๘๓๐,๕๔๐.- บาท เบิกจ่ายจำนวน ๘๒๘,๐๒๐.- บาท

โอนขายบิลจำนวน ๒,๕๒๐.- บาท ไม่มีเงินเหลือจ่าย คิดเป็นร้อยละ ๑๐๐



แบบรายงานผลการบริหารจัดการทรัพยากรธรรมชาติและสิ่งแวดล้อม
 หน่วยงาน สำนักงานทรัพยากรธรรมชาติและสิ่งแวดล้อมจังหวัดอุทัยธานี
 ประจำปีงบประมาณ พ.ศ. ๒๕๖๖ ของสำนักงานปลัดกระทรวงทรัพยากรธรรมชาติและสิ่งแวดล้อม

◆ **งบประมาณหมวดรายจ่ายอื่น จาก สป.ทส. (รายงานผลการดำเนินงานแยกเป็นรายการ)**

๑. โครงการส่งเสริมการดำรงวิถีชีวิตแนวใหม่ ตามแนวทางขับเคลื่อนโมเดลเศรษฐกิจใหม่ (BCG Model) สู่การพัฒนาที่ยั่งยืนจังหวัดอุทัยธานี ประจำปีงบประมาณ พ.ศ. ๒๕๖๖

๑) วัตถุประสงค์

๑.๑ เพื่อถ่ายทอดองค์ความรู้โมเดลเศรษฐกิจใหม่ (BCG Model) สู่การพัฒนาที่ยั่งยืนในระดับพื้นที่ของจังหวัด พร้อมทั้งกำหนดเป้าหมายการดำเนินงานที่เหมาะสมกับบริบทของแต่ละพื้นที่

๑.๒ เพื่อสร้างความรู้ความเข้าใจแก่ประชาชนและภาคส่วนที่เกี่ยวข้องเกี่ยวกับโมเดลเศรษฐกิจใหม่ (BCG Model) เพื่อนำไปสู่การพัฒนาที่ยั่งยืน การนำต้นทุนทางทรัพยากรธรรมชาติ ความหลากหลายทางชีวภาพไปพัฒนาชุมชนในการสร้างงานและสร้างรายได้ให้กับประชาชนในพื้นที่โดยกระบวนการมีส่วนร่วมของประชาชน

๑.๓ เพื่อส่งเสริมให้เครือข่ายและภาคส่วนต่างๆ ได้ร่วมกันขับเคลื่อนเพื่อแก้ไขปัญหาทรัพยากรธรรมชาติและสิ่งแวดล้อมของชุมชน โดยใช้องค์ความรู้ในท้องถิ่นร่วมกับนวัตกรรมหรือเทคโนโลยีสมัยใหม่ ส่งเสริมให้เกิดฐานทรัพยากรที่สามารถพัฒนาเศรษฐกิจชุมชน ลดปัญหาขยะมูลฝอยและของเสียต่างๆ มีการใช้ทรัพยากรน้อยลง เกิดของเสียน้อยที่สุด

๒) กิจกรรม

๒.๑ คัดเลือกพื้นที่ชุมชนนำร่องที่มีศักยภาพ จังหวัดละ ๑ แห่ง เพื่อพิจารณาดำเนินงานตามแผนการขับเคลื่อน โมเดลเศรษฐกิจใหม่ (BCG Model) ในภารกิจของกระทรวงทรัพยากรธรรมชาติและสิ่งแวดล้อม (โดยจะต้องเป็นชุมชนที่พึ่งพาทรัพยากรธรรมชาติของชุมชนในการดำรงชีวิต)

๒.๒ ถ่ายทอดองค์ความรู้โมเดลเศรษฐกิจใหม่ (BCG Model) สู่การพัฒนาที่ยั่งยืนในระดับจังหวัด และกิจกรรมถ่ายทอดองค์ความรู้โมเดลเศรษฐกิจใหม่ (BCG Model) สู่การพัฒนาที่ยั่งยืนในชุมชน/พื้นที่นำร่อง เพื่อสร้างความเข้าใจในการนำโมเดลเศรษฐกิจใหม่ (BCG Model) มาใช้กับชุมชนที่คัดเลือก

๒.๓ จัดทำข้อมูลพื้นฐานที่จำเป็นในการขับเคลื่อนโมเดลเศรษฐกิจใหม่ (BCG Model) ในระดับพื้นที่ของชุมชน/ พื้นที่นำร่อง

๒.๔ จัดทำโมเดลการพัฒนาชุมชน ภายใต้แนวคิดเศรษฐกิจใหม่ BCG Model) โดยกำหนดแนวทางการพัฒนาเพื่อขับเคลื่อนโมเดลให้ประสบความสำเร็จ เช่น

- การพัฒนาการผลิต
- การใช้เทคโนโลยีสะอาด
- การส่งเสริมการผลิตและการบริโภคที่เป็นมิตรกับสิ่งแวดล้อม
- การส่งเสริมให้เกิดการลดใช้ ทรัพยากร
- การส่งเสริมการตลาด

- การลดก๊าซเรือนกระจก
- การส่งเสริมการมีส่วนร่วม ของชุมชนในการจัดการ การท่องเที่ยวอย่างยั่งยืน
- การเพิ่มประสิทธิภาพ การใช้ทรัพยากร

๒.๕ พิจารณาดำเนินกิจกรรมขับเคลื่อนการพัฒนาชุมชนภายใต้แนวคิด BCG ตามกรอบการดำเนินงานตามแผนการขับเคลื่อนโมเดลเศรษฐกิจใหม่ (BCG Model) ในภารกิจของกระทรวงทรัพยากรธรรมชาติและสิ่งแวดล้อม ได้แก่

- สนับสนุนให้เกิดต้นแบบการบริหารจัดการขยะพลาสติก และขยะชุมชนครบวงจร (แยก รวบรวม จัดเก็บ หมุนเวียนใช้ประโยชน์)

- ส่งเสริมการสร้างกลไกให้เกิดการนำขยะ/ของเสีย กลับมาใช้ประโยชน์

- การยกระดับและเพิ่มมูลค่าของการใช้ทรัพยากรอย่างยั่งยืน เช่น ส่งเสริมการผลิตและการบริโภคที่เป็นมิตรกับสิ่งแวดล้อม ส่งเสริมการมีส่วนร่วมของชุมชนในการจัดการการท่องเที่ยวอย่างยั่งยืน ส่งเสริมให้เกิดการลดใช้ทรัพยากร/การเพิ่มประสิทธิภาพการใช้ทรัพยากร

๒.๖ รายงานผลการดำเนินงานประจำปี ตามรูปแบบที่กำหนดเพื่อรายงานผลต่อคณะกรรมการขับเคลื่อนโมเดลเศรษฐกิจสู่การพัฒนาที่ยั่งยืน (BCB Model) ด้านทรัพยากรธรรมชาติและสิ่งแวดล้อม กระทรวงทรัพยากรธรรมชาติและสิ่งแวดล้อม และคณะกรรมการบริหารการพัฒนาเศรษฐกิจชีวภาพ เศรษฐกิจหมุนเวียน เศรษฐกิจสีเขียว (Bio - Circular - Green Economy: BCG Model) (นายกรัฐมนตรีเป็นประธาน)

- รายงานความคืบหน้า ๒ รอบ รอบ ๖ เดือน (ช่วงเดือนเมษายน จัดส่งข้อมูลส่วนที่ ๑ ข้อมูลพื้นฐานของชุมชนนำร่อง)

- รอบ ๙ เดือน (ช่วงเดือนมิถุนายน จัดส่งข้อมูลส่วนที่ ๒ แนวคิดในการพัฒนาชุมชนนำร่อง ภายใต้แนวคิดเศรษฐกิจใหม่ (BCG Model))

๒.๗ กิจกรรมการดำเนินงานอื่นๆ ด้านการบริหารจัดการมลพิษสิ่งแวดล้อม (ด้านขยะ/น้ำเสีย ฯลฯ) เพื่อส่งเสริมการดำรงวิถีชีวิตแนวใหม่ ตามแนวทาง BCG Model

๓) งบประมาณ (บาท)

สป.ทส. จำนวน ๘๐,๐๐๐ บาท (แปดหมื่นบาทถ้วน.-)

๔) ผลการใช้จ่ายงบประมาณ (บาท/ร้อยละ)

๘๐,๐๐๐ บาท ร้อยละ ๑๐๐

๕) ผลการดำเนินงาน

๕.๑ ลงพื้นที่ เพื่อคัดเลือกพื้นที่ชุมชนนำร่องที่มีศักยภาพ จังหวัดละ ๑ แห่ง เพื่อพิจารณาดำเนินงานตามแผนการขับเคลื่อน โมเดลเศรษฐกิจใหม่ (BCG Model) ในภารกิจของกระทรวงทรัพยากร ธรรมชาติและสิ่งแวดล้อม โดยชุมชนที่ได้รับคัดเลือกคือ ชุมชนหมู่ที่ ๓ บ้านเขาชีฝอย ตำบลเขาชีฝอย อำเภอทัพทัน จังหวัดอุทัยธานี



๕.๒ จัดกิจกรรมถ่ายทอดองค์ความรู้โมเดลเศรษฐกิจใหม่ (BCG Model) สู่การพัฒนาที่ยั่งยืนในระดับจังหวัดและกิจกรรมถ่ายทอดองค์ความรู้โมเดลเศรษฐกิจใหม่ (BCG Model) สู่การพัฒนาที่ยั่งยืนในชุมชน/พื้นที่นำร่อง เพื่อสร้างความเข้าใจในการนำโมเดลเศรษฐกิจใหม่ (BCG Model) ในวันที่ ๑๙ เมษายน ๒๕๖๖ ณ ห้องประชุมสะแกกรัง ชั้น ๕ ศาลากลางจังหวัดอุทัยธานี โดยวิทยากรบรรยายจากกรมส่งเสริมคุณภาพสิ่งแวดล้อม

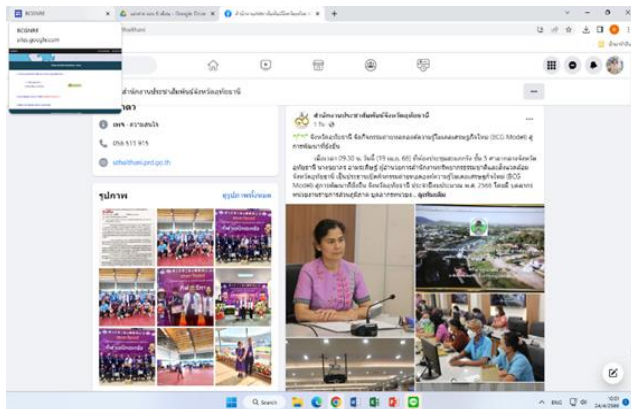

๕.๔ จัดประชุมเสริมสร้างศักยภาพชุมชน เพื่อเสนอแนวคิดในการพัฒนาชุมชนนาร่อง ภายใต้แนวคิดโมเดลเศรษฐกิจใหม่ (BCG Model) เมื่อวันที่ ๖ กรกฎาคม ๒๕๖๖ ณ วัดทุ่งนาไทย ตำบลเขาขี้ฝอย อำเภอทัพทัน จังหวัดอุทัยธานี นั้น โดยมีกลุ่มเป้าหมายผู้เข้าร่วมประชุม คือ ผู้นำชุมชนและผู้แทนชุมชนนาร่อง หมู่ที่ ๓ บ้านเขาขี้ฝอย ตำบลเขาขี้ฝอย อำเภอทัพทัน จังหวัดอุทัยธานี



๕.๕ จัดกิจกรรมขับเคลื่อนการพัฒนาชุมชน ภายใต้แนวคิดโมเดลเศรษฐกิจใหม่ (BCG Model) สู่การพัฒนาที่ยั่งยืน ในวันที่ ๒๒ สิงหาคม ๒๕๖๖ ณ วัดทุ่งนาไทย ตำบลเขาขี้ฝอย อำเภอทัพทัน จังหวัดอุทัยธานี เพื่อขับเคลื่อนการพัฒนาชุมชน ภายใต้แนวคิดโมเดลเศรษฐกิจใหม่ (BCG Model) สู่การพัฒนาที่ยั่งยืน ในพื้นที่ชุมชนนาร่อง บ้านเขาขี้ฝอย หมู่ที่ ๓ โดยมีรูปแบบการดำเนินกิจกรรมประกอบด้วย ๑. ส่งเสริมการทำการระบบเติมน้ำใต้ดินระดับตื้นอย่างถูกหลักวิชาการ เพื่อเพิ่มประสิทธิภาพการบริหารจัดการน้ำในระดับชุมชน และ ๒. ส่งเสริมให้ชุมชนมีการจัดการขยะมูลฝอยอย่างถูกวิธี



๕.๖ จัดส่งรายงานผลการดำเนินงานประจำปี ตามรูปแบบที่กำหนด โดยจัดส่ง ๒ รอบดังนี้

๑) รายงานความคืบหน้า ๒ รอบ รอบ ๖ เดือน (ช่วงเดือนเมษายน จัดส่งข้อมูลส่วนที่ ๑ ข้อมูลพื้นฐานของชุมชนนาร่อง เมื่อวันที่ ๒๐ เมษายน ๒๕๖๖)

๒) รอบ ๙ เดือน (ช่วงเดือนกรกฎาคม จัดส่งข้อมูลส่วนที่ ๒ แนวคิดในการพัฒนาชุมชนนาร่อง ภายใต้แนวคิดเศรษฐกิจใหม่ (BCG Model) เมื่อวันที่ ๑๐ กรกฎาคม ๒๕๖๖)

๖) ปัญหาอุปสรรค

ไม่มี

๗) ข้อเสนอแนะ

สป.ทส. ควรสนับสนุนงบประมาณดำเนินโครงการส่งเสริมการดำรงวิถีชีวิตแนวใหม่ ตามแนวทางขับเคลื่อนโมเดลเศรษฐกิจใหม่ (BCG Model) สู่การพัฒนาที่ยั่งยืน อย่างต่อเนื่องเพื่อความยั่งยืนขอโครงการ เนื่องจากเป็นนโยบายที่ประเทศให้ความสำคัญ



๒. โครงการส่งเสริมและพัฒนาประสิทธิภาพการบริหารจัดการสถานที่กำจัดขยะมูลฝอยให้ถูกต้องเป็นไปตามหลักวิชาการ จังหวัดอุทัยธานี ปีงบประมาณ พ.ศ.๒๕๖๖

๑) วัตถุประสงค์

๒.๑ เพื่อพัฒนาและปรับปรุงการดำเนินงานสถานที่กำจัดขยะมูลฝอยขององค์กรปกครองส่วนท้องถิ่นให้ถูกต้องเป็นไปตามหลักวิชาการ สอดคล้องกับแนวทางการรวมกลุ่มพื้นที่ (Cluster) การบริหารจัดการขยะมูลฝอยของจังหวัด

๒.๒ เพื่อส่งเสริมการดำเนินการด้านการบริหารจัดการขยะมูลฝอยรวม ทั้งให้ข้อเสนอแนะทางวิชาการในการบริหารจัดการสถานที่กำจัดขยะมูลฝอย และการจัดการปัญหามลพิษสิ่งแวดล้อมในพื้นที่จังหวัดอุทัยธานี

๒) กิจกรรม

๒.๑ จัดประชุม/จัดกิจกรรม กับหน่วยงานที่เกี่ยวข้อง (อปท. ประชาชน เยาวชน ผู้นำชุมชน วัด สถานศึกษา ฯลฯ) เพื่อสร้างความรู้ความเข้าใจด้านการบริหารจัดการขยะมูลฝอย/มลพิษสิ่งแวดล้อม และสนับสนุนการบริหารจัดการสถานที่กำจัดขยะมูลฝอย

๒.๒ ประสานกับหน่วยงานที่เกี่ยวข้องในการดำเนินงานตามแผนบริหารจัดการขยะมูลฝอย/กิจกรรมขับเคลื่อนโครงการด้านการบริหารจัดการขยะมูลฝอยของ อปท. และกิจกรรมด้านการบริหารจัดการขยะมูลฝอยอื่นๆ ร่วมกับหน่วยงานที่เกี่ยวข้อง

๒.๓ ลงพื้นที่ติดตามและตรวจประเมินการบริหารจัดการสถานที่กำจัดขยะมูลฝอย และของเสียอันตรายชุมชนร่วมกับหน่วยงานที่เกี่ยวข้อง

๓) งบประมาณ (บาท)

สป.ทส. จำนวน ๕๐,๐๐๐ บาท (-ห้าหมื่นบาทถ้วน-)

๔) ผลการใช้จ่ายงบประมาณ (บาท)

๕๐,๐๐๐ บาท

๕) ผลการดำเนินงาน

๕.๑ เข้าร่วมกิจกรรมต่างๆ ภายในจังหวัด เพื่อดำเนินการประชาสัมพันธ์เรื่องการบริหารจัดการขยะมูลฝอยและของเสียอันตราย และการเปลี่ยนแปลงสภาพภูมิอากาศ จัดกิจกรรมรณรงค์ ประชาสัมพันธ์การลดการสร้างขยะพลาสติกแบบใช้ครั้งเดียว (Single – Use Plastics) ร่วมกับกรมส่งเสริมคุณภาพสิ่งแวดล้อมและเทศบาลเมืองอุทัยธานี ณ ตลาดสดเทศบาล ๑ อำเภอเมืองอุทัยธานี เพื่อขับเคลื่อนการทำงานเพื่อแก้ไขปัญหาขยะพลาสติก และโฟม หลังจากสถานการณ์การระบาดของโรคติดเชื้อไวรัสโคโรนา ๒๐๑๙ และเพื่อสร้างกระแสให้เป็นแบบอย่าง เรื่องการ “งดการให้ ปฏิเสธการรับลดการใช้พลาสติกใช้ครั้งเดียว



๕.๒ จัดประชุมคณะกรรมการจัดทำและติดตามแผนปฏิบัติการเพื่อการจัดการคุณภาพสิ่งแวดล้อมในระดับจังหวัด ในวันที่ ๒ พฤษภาคม ๒๕๖๖ ณ ห้องประชุมสุพรรณิการ์ ศาลากลางจังหวัดอุทัยธานี โดยมีวัตถุประสงค์เพื่อพิจารณาแผนปฏิบัติการเพื่อการจัดการคุณภาพสิ่งแวดล้อมในระดับจังหวัด จังหวัดอุทัยธานี ประจำปีงบประมาณ พ.ศ. ๒๕๖๘ และทบทวนแผนแม่บทการบริหารจัดการขยะมูลฝอยจังหวัดอุทัยธานี (พ.ศ.๒๕๖๖-๒๕๗๐) และจัดฝึกอบรมพัฒนาทักษะการเขียนข้อเสนอโครงการเพื่อขอรับการสนับสนุนงบประมาณในการจัดการขยะมูลฝอย การจัดการน้ำเสีย การส่งเสริมและรักษาคุณภาพสิ่งแวดล้อมของจังหวัดอุทัยธานี ในวันที่ ๒๐ กรกฎาคม ๒๕๖๖ ณ ห้องประชุมสะแกกรัง ชั้น ๕ ศาลากลางจังหวัดอุทัยธานี โดยมีวัตถุประสงค์เพื่อให้ อปท. รวมถึงหน่วยงานราชการ และเครือข่ายต่างๆ ทราบถึงแหล่งในการของงบประมาณ ในการดำเนินงานด้านการบริหารจัดการขยะมูลฝอย น้ำเสีย และการจัดการทรัพยากรธรรมชาติและสิ่งแวดล้อม เป้าหมายผู้เข้าร่วมประชุมเป็น อปท. หน่วยงานราชการ และเครือข่ายต่างๆ



๕.๓ ลงพื้นที่ติดตามและตรวจประเมินการบริหารจัดการสถานที่กำจัดขยะมูลฝอย และของเสียอันตรายชุมชนร่วมกับหน่วยงานที่เกี่ยวข้อง



๖) ปัญหาอุปสรรค

ได้รับการจัดสรรงบประมาณมาก่อนข้างล่าช้า (ปลายเดือนมิถุนายน ๒๕๖๖) ซึ่งการดำเนินงานภายใต้โครงการเริ่มดำเนินงานไปแล้วในช่วงไตรมาส ๒

๗) ข้อเสนอแนะ

สป.ทส. ควรสนับสนุนงบประมาณให้ ทสจ.ดำเนินงานด้านการบริหารจัดการขยะมูลฝอยและของเสียอันตรายอย่างต่อเนื่อง



๓. โครงการอนุรักษ์พันธุกรรมพืชอันเนื่องมาจากพระราชดำริสมเด็จพระเทพรัตนราชสุดาฯ สยามบรมราชกุมารี (อพ.สธ.) จังหวัดอุทัยธานี ประจำปีงบประมาณ พ.ศ. ๒๕๖๖

(ผลการดำเนินงานระหว่างวันที่ ๑ มกราคม ๒๕๖๖ ถึง ๓๐ กันยายน ๒๕๖๖)

๑) วัตถุประสงค์

๑.๑ เพื่อสนองพระราชดำริโครงการอนุรักษ์พันธุกรรมพืชอันเนื่องมาจากพระราชดำริ (อพ.สธ.) ตามแผนแม่บท อพ.สธ. ระยะ ๕ ปีที่เจ็ด (๑ ตุลาคม ๒๕๖๔ - ๓๐ กันยายน ๒๕๖๙) ให้เป็นรูปธรรม

๑.๒ ส่งเสริมและสร้างเครือข่ายภาครัฐ ภาคประชาชน ในการร่วมกันสนับสนุนการดำเนินโครงการ อพ.สธ. ในพื้นที่ต่าง ๆ

๑.๓ เพื่อจัดทำฐานข้อมูลไม้ใหญ่ในพื้นที่เกาะเทโพ อำเภอเมืองฯ จังหวัดอุทัยธานี

๑.๔ เพื่อส่งเสริมสนับสนุนให้หน่วยงานรัฐและมีความรู้ความเข้าใจเกี่ยวกับโครงการ อพ.สธ.

๑.๕ สร้างจิตสำนึกในการอนุรักษ์ทรัพยากรธรรมชาติและสิ่งแวดล้อมโดยเฉพาะทรัพยากรท้องถิ่น

๑.๖ ติดตาม และประเมินผลการดำเนินงานโครงการ อพ.สธ. ในพื้นที่จังหวัดอุทัยธานี

๒) กิจกรรม

๒.๑ อบรมให้ความรู้และชี้แจงการดำเนินโครงการงานฐานทรัพยากรท้องถิ่น (อพ.สธ.) และให้ความรู้การอนุรักษ์ทรัพยากรท้องถิ่น ให้แก่องค์กรปกครองส่วนท้องถิ่น ผู้การปฏิบัติงานในพื้นที่ตนเองอย่างมีประสิทธิภาพ

๒.๑.๑ จัดอบรมให้ความรู้และชี้แจงการดำเนินโครงการงานฐานทรัพยากรท้องถิ่น (อพ.สธ.)

๒.๑.๒ ลงพื้นที่ประสานงานหรือแนวทางการดำเนินงานร่วมกับองค์กรปกครองส่วนท้องถิ่นในพื้นที่จังหวัดอุทัยธานี

๒.๑.๓ ติดตามและประเมินผลการดำเนินโครงการ

๒.๒ สืบค้นและจัดทำฐานข้อมูลไม้ใหญ่ (ยกเว้นต้นยางนา) ในพื้นที่เกาะเทโพ อำเภอเมืองอุทัยธานี จังหวัดอุทัยธานี

๓) งบประมาณ (บาท)

จำนวน ๑๐,๐๐๐ บาท (หนึ่งหมื่นบาทถ้วน)

๔) ผลการใช้จ่ายงบประมาณ (บาท)

จำนวน ๑๐,๐๐๐ บาท (หนึ่งหมื่นบาทถ้วน)

๕) ผลการดำเนินงาน

๕.๑ เมื่อวันที่ ๑๐ มีนาคม พ.ศ. ๒๕๖๖ สำนักงานทรัพยากรธรรมชาติและสิ่งแวดล้อมจังหวัดอุทัยธานีดำเนินกิจกรรมลงพื้นที่ประสานและขับเคลื่อนการดำเนินโครงการอนุรักษ์พันธุกรรมพืชอันเนื่องมาจากพระราชดำริฯ (อพ.สธ.) เพื่อหารือสนับสนุนการดำเนินโครงการฯและแนวทางปฏิบัติพร้อมทั้งเตรียมความพร้อมจัดการอบรมให้ความรู้เจ้าหน้าที่ในหน่วยงาน ณ องค์การบริหารส่วนตำบลน้ำซึม อำเภอเมืองฯ จังหวัดอุทัยธานี



๕.๒ เมื่อวันที่ ๑๗ มีนาคม พ.ศ. ๒๕๖๖ สำนักงานทรัพยากรธรรมชาติและสิ่งแวดล้อมจังหวัดอุทัยธานีลงพื้นที่ติดตามการดำเนินงานโครงการอนุรักษ์พันธุกรรมพืช อันเนื่องมาจากพระราชดำริฯ (อพ.สธ.) ของเทศบาลตำบลหาดทอง เพื่อร่วมรับฟังปัญหาอุปสรรค และให้คำแนะนำการจัดทำใบงาน (การสำรวจพรรณไม้ พันธุ์สัตว์ และชีวภาพอื่นๆ) ณ วัดหาดทอง ตำบลหาดทอง อำเภอเมืองฯ จังหวัดอุทัยธานี เพื่อใช้เป็นแนวทางปฏิบัติงาน



๕.๓ วันที่ ๓๐ มีนาคม พ.ศ. ๒๕๖๖ เวลา ๐๘.๐๐ น. ร่วมกิจกรรมอบรมให้ความรู้บุคลากรองค์การบริหารส่วนตำบลน้ำซึม ในหัวข้อที่มาและความสำคัญโครงการอนุรักษ์พันธุกรรมพืชอันเนื่องมาจากพระราชดำริฯ (อพ.สธ.) แนวทางการดำเนินงาน วิธีการดำเนินงาน การจัดทำใบงาน ๑ - ๙ และการเก็บตัวอย่างพรรณไม้ ณ ห้องประชุมองค์การบริหารส่วนตำบลน้ำซึม อำเภอเมืองฯ จังหวัดอุทัยธานี



๕.๔ วันที่ ๔ กรกฎาคม ๒๕๖๖ สำนักงานทรัพยากรธรรมชาติและสิ่งแวดล้อมจังหวัดอุทัยธานี ลงพื้นที่สำรวจและจัดทำฐานข้อมูลไม้ใหญ่ (ยกเว้นต้นยางนา) ในพื้นที่เกาะเทโพ อำเภอเมืองอุทัยธานี จังหวัดอุทัยธานี จำนวน ๑๙ ต้น โดยพบชนิดพันธุ์ใหญ่ที่สุด ได้แก่ต้นจามจური ความโต ๖๖๓ เซนติเมตร สูงประมาณ ๓๐ เมตร



๕.๕ วันศุกร์ที่ ๗ กรกฎาคม ๒๕๖๖ สำนักงานทรัพยากรธรรมชาติและสิ่งแวดล้อมจังหวัดอุทัยธานี จัดอบรมให้ความรู้และชี้แจงการดำเนินโครงการงานฐานทรัพยากรท้องถิ่น (อพ.สธ.) และการอนุรักษ์ทรัพยากรท้องถิ่น ให้แก่องค์กรปกครองส่วนท้องถิ่น ผู้การปฏิบัติงานในพื้นที่ตนเองอย่างมีประสิทธิภาพ ประจำปีงบประมาณ พ.ศ. ๒๕๖๖ ณ ห้องประชุม เทศบาลตำบลหาดทอง ตำบลหาดทอง อำเภอเมืองฯ จังหวัดอุทัยธานี โดยมี อปท. เข้าร่วมจำนวน ๙ แห่ง



๕.๖ วันอังคารที่ ๒๒ สิงหาคม ๒๕๖๖ สำนักงานทรัพยากรธรรมชาติและสิ่งแวดล้อมจังหวัดอุทัยธานี ประชาสัมพันธ์ให้ความรู้การใช้ประโยชน์จากทรัพยากรท้องถิ่น และประสานงานโครงการอนุรักษ์พันธุกรรมพืชอันเนื่องมาจากพระราชดำริ ณ โรงเรียนอนุบาลเมืองอุทัยธานี อำเภอเมืองฯ จังหวัดอุทัยธานี



๕.๗ เครือข่าย อพ.สธ. ในพื้นที่จังหวัดอุทัยธานี ที่เป็นสมาชิกเรียบร้อยแล้ว

- องค์กรปกครองส่วนท้องถิ่น จำนวนทั้งสิ้น ๒๓ แห่ง
- สถานศึกษา จำนวนทั้งสิ้น ๓๖ แห่ง

๕.๘ ติดตาม ประเมินผล และสรุปผลการดำเนินงาน อพ.สธ. ในพื้นที่จังหวัดอุทัยธานี ดังนี้

- ทสจ.อุทัยธานี ลงพื้นที่ประสานและร่วมหารือกับหน่วยงานสนองพระราชดำริ และหน่วยงานที่เกี่ยวข้อง เข้าร่วมกิจกรรมการอบรมบุคลากรของเครือข่ายสมาชิก อพ.สธ. เพื่อให้การสนับสนุนความรู้รับฟังปัญหา อุปสรรค รวมทั้งให้คำแนะนำการขับเคลื่อนกิจกรรม อพ.สธ. พร้อมทั้งจัดการอบรมสนับสนุนองค์ความรู้แนวทางการขับเคลื่อนกิจกรรม อพ.สธ. ให้แก่องค์กรปกครองส่วนท้องถิ่นในพื้นที่อำเภอเมืองอุทัยธานี จังหวัดอุทัยธานี

๖) ปัญหา/อุปสรรค

งบประมาณ ไม่เพียงพอต่อการดำเนินโครงการฯ

๗) ข้อเสนอแนะ

ไม่มี



๔. โครงการสนับสนุนและพัฒนาปลูกไม้มีค่าเพิ่มพื้นที่ป่า สร้างพื้นที่สีเขียวให้ชุมชนในพื้นที่จังหวัดอุทัยธานี ภายใต้โครงการบริหารจัดการทรัพยากรธรรมชาติและสิ่งแวดล้อมตามแนวพระราชดำริ และกิจการพิเศษ ปีงบประมาณ พ.ศ. ๒๕๖๖

(ผลการดำเนินงานระหว่างวันที่ ๑ มกราคม ๒๕๖๖ – ๓๐ กันยายน ๒๕๖๖)

๑) วัตถุประสงค์

- ๑.๑ เพื่อส่งเสริมการอนุรักษ์ทรัพยากรธรรมชาติและสิ่งแวดล้อมระดับพื้นที่
- ๑.๒ เพื่อสร้างเครือข่ายการอนุรักษ์ทรัพยากรธรรมชาติระหว่างภาครัฐและภาคประชาชน
- ๑.๓ เพื่อสนับสนุนส่งเสริมการเพิ่มพื้นที่สีเขียวในพื้นที่เอกชน
- ๑.๔ เพื่อสร้างจิตสำนึกการอนุรักษ์ทรัพยากรท้องถิ่นในพื้นที่ชนบท
- ๑.๕ เพื่อการบริหารจัดการทรัพยากรท้องถิ่นอย่างมีส่วนร่วมในพื้นที่เป้าหมาย
- ๑.๖ เพื่อสนับสนุนประชาชนมีรายได้ในการปลูกไม้ยืนต้น ไม้ผลแทนการทำไร่เลื่อนลอย
- ๑.๗ เพื่อสนับสนุนการและบริหารจัดการทรัพยากรแบบหมุนเวียนในพื้นที่เป้าหมาย

๒) กิจกรรม

๒.๑ กิจกรรมปลูกไม้ใช้สอย ไม้ยืนต้น ส่งเสริมการเพิ่มพื้นที่สีเขียว และสนับสนุนให้เกิดการท่องเที่ยวเชิงเกษตร ตามแนวพระราชดำริ ให้แก่ราษฎรในพื้นที่ชนบท

๒.๒ กิจกรรมอบรมให้ความรู้การอนุรักษ์ทรัพยากรธรรมชาติการใช้ประโยชน์จากทรัพยากรพื้นที่ป่าอย่างยั่งยืน และการให้ความรู้การปลูกไม้ผลและนำไปต่อยอดอย่างยั่งยืน

๒.๓ กิจกรรมติดตามประสานงานลงพื้นที่เพื่อบูรณาการร่วมกับหน่วยงานท้องถิ่นและภาคประชาชนและลงพื้นที่ตรวจติดตามผลการดำเนินงานในปีที่ผ่านมา

๒.๔ กิจกรรมอำนวยการ

๓) งบประมาณ (บาท)

จำนวนเงิน ๔๕,๐๐๐บาท (สี่หมื่นห้าพันบาทถ้วน)

๔) ผลการใช้จ่ายงบประมาณ (บาท)

จำนวนเงิน ๔๕,๐๐๐บาท (สี่หมื่นห้าพันบาทถ้วน)

๕) ผลการดำเนินงาน

๕.๑ จัดกิจกรรมอบรมให้ความรู้การอนุรักษ์ทรัพยากรธรรมชาติ การใช้ประโยชน์จากทรัพยากรป่าไม้และการให้ความรู้การปลูกไม้ผลและนำไปต่อยอดอย่างยั่งยืน ในวันอังคารที่ ๒๒ สิงหาคม ๒๕๖๖ เวลา ๐๙.๐๐-๑๕.๓๐ น. ณ ศูนย์เรียนรู้เกษตรธรรมชาติและเศรษฐกิจพอเพียง ตำบลระบำ อำเภอลานสัก จังหวัดอุทัยธานี โดยมีผู้เข้าร่วม จำนวน ๔๐ คน



๕.๒ ในวันอังคารที่ ๒๒ สิงหาคม ๒๕๖๖ ดำเนินการแจกกล้าไม้ ต้นขนุนพันธุ์แดงสุรียา ไม้ข้าวหลามกาบแดง และต้นสตอข้าว ให้แก่ราษฎร ในพื้นที่ตำบลระบำ จำนวน ๓๐ ราย ในการสนับสนุนกิจกรรมปลูกไม้ใช้สอย ไม้ยืนต้น ส่งเสริมการเพิ่มพื้นที่สีเขียว และสนับสนุน ให้เกิดการท่องเที่ยวเชิงเกษตรตามแนวพระราชดำริ ให้แก่ราษฎรในพื้นที่ชนบท



๕.๓ จัดเตรียมเอกสารในการอบรมฯและติดตามประสานงานลงพื้นที่เพื่อบูรณาการร่วมกับผู้แทนภาคประชาชน ในพื้นที่ตำบลระบำ อำเภอลานสัก จังหวัดอุทัยธานี



๕.๔ ลงพื้นที่ตรวจติดตามผลการดำเนินงาน(การปลูกไม้ท้องถิ่น) ในปีที่ผ่านมา ในพื้นที่ตำบลแก่นมะกรูดอำเภอบ้านไร่ และตำบลทองหลาง อำเภอย้ายคต จังหวัดอุทัยธานี



๖) ปัญหา/อุปสรรค

งบประมาณไม่เพียงพอต่อการดำเนินกิจกรรมฯตามความต้องการของราษฎรในพื้นที่

๗) ข้อเสนอแนะ

ไม่มี



๕. โครงการพื้นที่ต้นแบบบูรณาการแก้ไขปัญหาและพัฒนาพื้นที่ตำบลแก่นมะกรูด อำเภอบ้านไร่ จังหวัดอุทัยธานี ภายใต้โครงการบริหารจัดการทรัพยากรธรรมชาติและสิ่งแวดล้อมชุมชนตามแผนพัฒนาชนบทเชิงพื้นที่ประยุกต์ตามแนวพระราชดำริ (โครงการปิดทองหลังพระ) ปีงบประมาณ พ.ศ.๒๕๖๖

(ผลการดำเนินงานระหว่างวันที่ ๑ มกราคม ๒๕๖๖ – ๓๐ กันยายน ๒๕๖๖)

๑) วัตถุประสงค์

๑.๑ เพื่ออนุรักษ์ทรัพยากรน้ำและป่าไม้ให้เป็นฐานของการพัฒนาที่ยั่งยืนโดยฟื้นฟูบูรณะทรัพยากรน้ำและป่าไม้ที่สามารถฟื้นสภาพได้ ให้มีศักยภาพเป็นปัจจัยพื้นฐานของการพัฒนาในอนาคต รวมทั้งสงวนรักษาและใช้ทรัพยากรน้ำและป่าไม้ที่ไม่สามารถฟื้นคืนสภาพได้อย่างมีประสิทธิภาพ เพื่อป้องกันการขยายพื้นที่บุกรุกรวมทั้งเพื่อการเสริมสร้างคุณภาพชีวิตราษฎร ตามนโยบายรัฐบาล

๑.๒ เพื่อลดการใช้ปุ๋ยเคมี และหันมาใช้ปุ๋ยอินทรีย์ เพื่อเป็นการอนุรักษ์ดินและน้ำ

๒) กิจกรรม

๒.๑ โครงการสร้างฝาย สร้างคน สร้างชุมชนให้เข้มแข็ง

๒.๒ การอบรมเชิงปฏิบัติการการทำปุ๋ยอินทรีย์สูตรวิศวกรรมแม่โจ้ ๑

๓) งบประมาณ (บาท)

งบประมาณ ๑๘๙,๑๗๕ บาท (หนึ่งแสนแปดหมื่นเก้าพันหนึ่งร้อยเจ็ดสิบบาท)

๔) ผลการใช้จ่ายงบประมาณ (บาท)

จำนวน ๑๘๙,๑๗๕ บาท (หนึ่งแสนแปดหมื่นเก้าพันหนึ่งร้อยเจ็ดสิบบาท) / ร้อยละ ๑๐๐

๕) ผลการดำเนินงาน

๗.๑ โครงการสร้างฝาย สร้างคน สร้างชุมชนให้เข้มแข็ง

๗.๑.๑ กิจกรรมอบรมให้ความรู้เรื่องฝายชะลอน้ำตามศาสตร์พระราชา เพื่อให้ความรู้กับประชาชนในพื้นที่ ได้ทราบถึงวิธีการสร้างฝายชะลอน้ำ ประโยชน์ทั้งทางตรงและทางอ้อมของการสร้างฝายชะลอน้ำ จัดขึ้นเมื่อวันที่ ๘-๙ มีนาคม ๒๕๖๖ ณ ตำบลแก่นมะกรูดอำเภอบ้านไร่ จังหวัดอุทัยธานี โดยมีนางชยากร อามระดิษฐ์ ผู้อำนวยการสำนักงานทรัพยากรธรรมชาติและสิ่งแวดล้อมจังหวัดอุทัยธานี เป็นประธานในการอบรม



๗.๑.๒ กิจกรรมการสร้างฝายชะลอน้ำตามศาสตร์พระราชา ทำฝายแบบผสมผสานเพื่อชะลอน้ำและดักตะกอนดินตามความต้องการของ เนื่องจากพื้นที่ดำเนินการเป็นพื้นที่ภูเขาสูงและมีความลาดชัน และเป็นพื้นที่ต้นน้ำจึงมีความจำเป็นอย่างยิ่งในการจัดทำฝายแบบผสมผสาน จัดขึ้นเมื่อวันที่ ๘-๙ กันยายน ๒๕๖๓ ณ ตำบลแก่นมะกรูดอำเภอบ้านไร่ จังหวัดอุทัยธานี



๗.๒ การอบรมเชิงปฏิบัติการการทำปุ๋ยอินทรีย์สูตรวิศวกรรมแม่โจ้ ๑

๗.๒.๑ กิจกรรมอบรมให้ความรู้ ถึงการนำวัสดุเหลือใช้จากการทำการเกษตร มาทำปุ๋ยอินทรีย์ สูตรวิศวกรรมแม่โจ้ ๑ ในวันที่ ๑๙-๒๓ เมษายน ๒๕๖๖ ได้จำนวน ๕ กลุ่ม ใช้วัสดุเหลือใช้จากการเกษตรจำนวน ๑๐ ตัน โดยมีนางชยาภร อามระดิษฐ์ ผู้อำนวยการสำนักงานทรัพยากรธรรมชาติและสิ่งแวดล้อมจังหวัดอุทัยธานี เป็นประธานในการอบรม



๗.๒.๑ ลงพื้นที่สำรวจ ติดตาม ประสานงานและดำเนินกิจกรรมตามโครงการฯ
พื้นที่ตำบลแก่นมะกรูด อำเภอบ้านไร่ จังหวัดอุทัยธานี



๖) ปัญหา/อุปสรรค

ไม่มี

๗) ข้อเสนอแนะ

ไม่มี



๖. โครงการป้องกันและปราบปรามการตัดไม้ทำลายป่าระดับจังหวัดอุทัยธานี ประจำปีงบประมาณ พ.ศ. ๒๕๖๖

(ผลการดำเนินงานระหว่างวันที่ ถึงวันที่ ๑ ตุลาคม ๒๕๖๕ – ๓๐ กันยายน ๒๕๖๖)

๑) วัตถุประสงค์

๑. เพื่ออำนวยความสะดวกและบูรณาการ การป้องกันและปราบปรามการตัดไม้ทำลายป่าในระดับจังหวัด ให้เป็นไปตามนโยบาย ระเบียบ และกฎหมายที่เกี่ยวข้อง
๒. เพื่อประสานงาน ติดตามการดำเนินงานของหน่วยงานที่เกี่ยวข้องในการป้องกันและปราบปรามการตัดไม้ทำลายป่าในพื้นที่จังหวัดอุทัยธานี
๓. เพื่อสร้างเครือข่ายและความร่วมมือของชุมชนและสร้างการมีส่วนร่วมในการป้องกันและปราบปรามการตัดไม้ทำลายป่า

๒) กิจกรรม

๑. จัดประชุมคณะอนุกรรมการป้องกันและปราบปรามการตัดไม้ทำลายป่าระดับจังหวัดอุทัยธานี ประจำปีงบประมาณ พ.ศ. ๒๕๖๖
๒. จัดทำฐานข้อมูลการป้องกันและปราบปรามการตัดไม้ทำลายป่าระดับจังหวัด
๓. ติดตามการดำเนินงานของหน่วยต่างๆในพื้นที่จังหวัด
๔. สร้างการมีส่วนร่วมระหว่างภาครัฐและประชาชนในการป้องกันและปราบปรามการตัดไม้ทำลายป่า
๕. จัดทำรายงานผลประจำปี

๓) งบประมาณ (บาท)

๗๖,๔๐๐ บาท (เจ็ดหมื่นหกพันสี่ร้อยบาทถ้วน)

๔) ผลการใช้จ่ายงบประมาณ (บาท)

๗๖,๔๐๐ บาท (เจ็ดหมื่นหกพันสี่ร้อยบาทถ้วน)

๕) ผลการดำเนินงาน

๕.๑ จัดประชุมคณะอนุกรรมการป้องกันและปราบปรามการตัดไม้ทำลายป่าระดับจังหวัดอุทัยธานี ประจำปีงบประมาณ พ.ศ.๒๕๖๖ ครั้งที่ ๑/๒๕๖๖ เมื่อวันที่ ๒๒ กันยายน ๒๕๖๖ ณ ห้องประชุมสะแกกรัง ชั้น ๕ ศาลากลางจังหวัดอุทัยธานี โดยมีนายธีรพัฒน์ คัชมาตย์ ผู้ว่าราชการจังหวัดอุทัยธานี เป็นประธาน



๕.๒ จัดทำฐานข้อมูลการกระทำผิดในพื้นที่ป่าจังหวัดอุทัยธานี ประจำปีงบประมาณ พ.ศ. ๒๕๖๖ เพื่อใช้ประกอบการรายงานให้ผู้บังคับบัญชาระดับจังหวัดทราบ ทุกเดือน

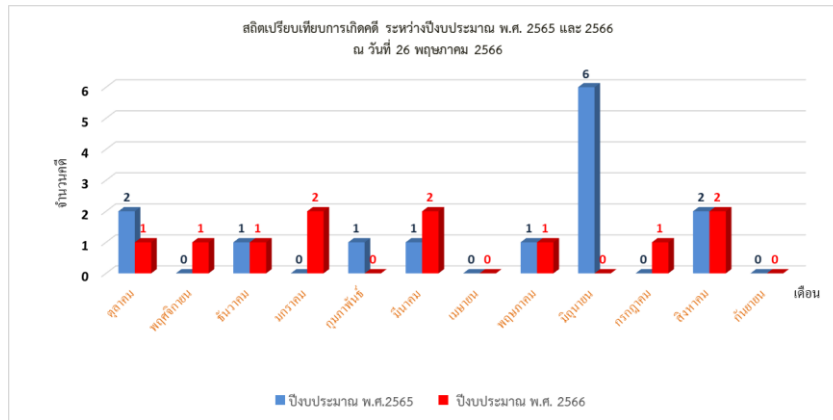

๕.๓ ลงพื้นที่ติดตามการดำเนินงานของหน่วยงานต่างๆ และลงพื้นที่ตรวจสอบสภาพป่า กรณีการใช้ประโยชน์ในเขตป่าไม้ ตลอดจนกิจกรรมการควบคุม ตรวจสอบกิจการแปรรูปไม้ การตั้งโรงงาน แปรรูปไม้ การค้าไม้แปรรูป การค้าหรือมีไว้ครอบครองเพื่อการค้าซึ่งไม้หวงห้ามในพื้นที่จังหวัดอุทัยธานี



๕.๔ จัดการประชุมสร้างการมีส่วนร่วมระหว่างภาครัฐและภาคประชาชน เพื่อการบูรณาการ
บริหารจัดการพื้นที่แนวกันชน และการป้องกันและปราบปรามการตัดไม้ทำลายป่าในพื้นที่จังหวัดอุทัยธานี

๕.๔.๑ ประชุมคณะกรรมการประสานงานการบริหารจัดการพื้นที่แนวเขตกันชนรอบ
เขตรักษาพันธุ์สัตว์ป่าห้วยขาแข้งจังหวัดอุทัยธานี ตามคำสั่งจังหวัดอุทัยธานี ที่ ๒๐๙๔/๒๕๖๓ ลงวันที่ ๓
กรกฎาคม พ.ศ. ๒๕๖๓ ครั้งที่ ๓/๒๕๖๕ เมื่อวันที่ ๖ ธันวาคม ๒๕๖๕ เวลา ๐๙.๐๐ – ๑๒.๐๐ น.
ณ ห้องประชุมสะแกกรัง ชั้น ๕ ศาลากลางจังหวัดอุทัยธานี โดยมีผู้เข้าร่วมคือ ภาครัฐ และภาคประชาชน จำนวน
๕๐ คน โดยมีนายธีรพัฒน์ คัชมาตย์ เป็นประธานในการประชุม



๕.๔.๒ ประชุมคณะกรรมการประสานงานการบริหารจัดการพื้นที่แนวเขตกันชน
รอบเขตรักษาพันธุ์สัตว์ป่าห้วยขาแข้งจังหวัดอุทัยธานี ตามคำสั่งจังหวัดอุทัยธานี ที่ ๒๐๙๔/๒๕๖๓ ลงวันที่
๓ กรกฎาคม พ.ศ. ๒๕๖๓ ครั้งที่ ๑/๒๕๖๖ เมื่อวันที่ ๑๙ กันยายน ๒๕๖๖ เวลา ๑๓.๓๐ - ๑๖.๓๐ น.
ณ ห้องประชุมสะแกกรัง ชั้น ๕ ศาลากลางจังหวัดอุทัยธานี โดยมีผู้เข้าร่วมคือ ภาครัฐ และภาคประชาชนจำนวน
๕๐ คน โดยมีนายอลงกต วรกี รองผู้ว่าราชการจังหวัดอุทัยธานี เป็นประธานในการประชุม



๖) ปัญหา/อุปสรรค

ไม่มี

๗) ข้อเสนอแนะ

ไม่มี

ตารางสรุปสถิติคดีเกี่ยวกับป่าไม้ ปีงบประมาณ พ.ศ.๒๕๖๖
สำนักงานทรัพยากรธรรมชาติและสิ่งแวดล้อมจังหวัดอุทัยธานี

การกระทำผิดเกี่ยวกับการป่าไม้ พื้นที่จังหวัดอุทัยธานี ประจำปีงบประมาณ พ.ศ. ๒๕๖๖				
เดือน	ประเภทคดี			
	คดีบุกรุก (จำนวน/คดี)	คดีล่าสัตว์ (จำนวน/คดี)	คดีการทำไม้/เลื่อยโซ่ยนต์ (จำนวน/คดี)	จำนวนรวม (คดี)
ตุลาคม			๑	๑
พฤศจิกายน			๑	๑
ธันวาคม			๑	๑
มกราคม		๑	๑	๒
กุมภาพันธ์				
มีนาคม			๒	๒
เมษายน				
พฤษภาคม			๑	๑
มิถุนายน				
กรกฎาคม			๑	๑
สิงหาคม	๑		๑	๒
กันยายน				
รวม	๑	๑	๙	๑๑

๗. โครงการแก้ไขปัญหาไฟป่าหมอกควันจังหวัดอุทัยธานี ปีงบประมาณ พ.ศ. ๒๕๖๖

(ผลการดำเนินงานระหว่างวันที่ ๑ มกราคม ๒๕๖๖ ถึง ๓๐ กันยายน ๒๕๖๖)

๑) วัตถุประสงค์

- ๑.๑ เพื่อประสานงานเครือข่ายภาครัฐและภาคประชาชนในจังหวัดอุทัยธานี
- ๑.๒ เพื่อเฝ้าระวังสถานการณ์มลพิษทางอากาศ/หมอกควันข้ามแดน
- ๑.๓ เพื่อสร้างการมีส่วนร่วมในการแก้ไขปัญหาไฟป่าและหมอกควัน
- ๑.๔ เพื่อสร้างจิตสำนึกและสร้างความตระหนักรู้เกี่ยวกับการป้องกันและแก้ไขปัญหาหมอกควันให้แก่ประชาชนในพื้นที่จังหวัดอุทัยธานี

๒) กิจกรรม

- ๒.๑ กิจกรรมประสานเครือข่ายภาครัฐและภาคประชาชนในจังหวัดเพื่อเตรียมความพร้อม
- ๒.๒ กิจกรรมรณรงค์เผยแพร่ และประชาสัมพันธ์ในจังหวัด
- ๒.๓ กิจกรรมเฝ้าระวังสถานการณ์มลพิษทางอากาศ/หมอกควันข้ามแดน
- ๒.๔ ติดตามประสานเครือข่ายเพื่อแก้ไขปัญหาตามสถานการณ์ เร่งด่วน (VIRRS)

๓) งบประมาณ (บาท)

จำนวน ๑๐๘,๒๑๐ (หนึ่งแสนแปดพันสองร้อยสิบบาทถ้วน)

๔) ผลการใช้จ่ายงบประมาณ (บาท)

จำนวน ๑๐๘,๒๑๐ (หนึ่งแสนแปดพันสองร้อยสิบบาทถ้วน) / ร้อยละ ๑๐๐

๕) ผลการดำเนินงาน

๕.๑ จัดอบรมเชิงปฏิบัติการให้ความรู้ และฝึกทบทวนการปฏิบัติงานดับไฟป่า ภายใต้โครงการแก้ไขปัญหาไฟป่าหมอกควันจังหวัดอุทัยธานี ประจำปีงบประมาณ พ.ศ. ๒๕๖๖ ในวันอังคารที่ ๓๑ มกราคม ๒๕๖๖ (เวลา ๐๘.๐๐-๑๖.๓๐ น.) ณ สถานีควบคุมไฟป่าห้วยขาแข้ง ตำบลระบำ อำเภอลานสัก จังหวัดอุทัยธานี โดยมีหน่วยงานรัฐเข้าร่วม จำนวน ๒๐ หน่วยงาน จำนวน ๕๐ คน



๕.๒ จัดอบรมให้ความรู้สร้างความตระหนักรู้ปัญหาของไฟฟ้าและปลุกจิตสำนึกการอนุรักษ์ทรัพยากรธรรมชาติและสิ่งแวดล้อมให้แก่เยาวชนในพื้นที่แนวกันชน จังหวัดอุทัยธานี ภายใต้โครงการแก้ไขปัญหาไฟป่าหมอกควันจังหวัดอุทัยธานี ประจำปีงบประมาณ พ.ศ. ๒๕๖๖ เมื่อวันที่ ๒๖ กรกฎาคม ๒๕๖๖ เวลา ๐๙.๐๐ - ๑๕.๓๐ น. ณ อาคารเอกประสงค์ โรงเรียนบ้านกลาง ตำบลห้วยคต อำเภอห้วยคต จังหวัดอุทัยธานี โดยมีนักเรียนและคณะครู เจ้าหน้าที่จากโรงเรียนบ้านกลาง และโรงเรียนบ้านโป่งข่อย เข้าร่วมจำนวน ๗๕ คน



๕.๓ ลงพื้นที่รณรงค์ประชาสัมพันธ์ชาวบ้านในพื้นที่แนวกันชน และติดป้ายสื่อประชาสัมพันธ์รณรงค์แก้ไขปัญหาไฟป่า ทั้ง ๘ อำเภอ โดยได้ดำเนินการติดป้ายเตือนริมข้างทาง เพื่อสร้างการรับรู้ให้แก่ประชาชนในพื้นที่จังหวัดอุทัยธานี จำนวน ๑๖ ป้าย พร้อมทั้งลงพื้นที่ให้ความรู้สร้างความเข้าใจลดการเผาวัสดุเหลือใช้ทางการเกษตรแก่ชาวบ้านในพื้นที่ตำบลแก่นมะกรูด อำเภอบ้านไร่ จังหวัดอุทัยธานี



๕.๔ ติดตามเผยแพร่ และประชาสัมพันธ์ค่าฝุ่นละออง PM ๒.๕ และจุดความร้อน (Hotspot) ผ่านช่องทาง Social Media เช่น Facebook Fanpage, LINE Group เป็นประจำทุกวันอย่างต่อเนื่อง ในช่วงฤดูไฟป่า

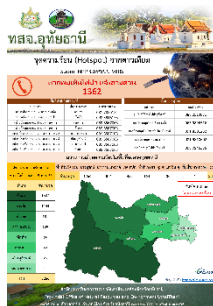

๕.๕ เข้าร่วมประชุมติดตามสถานการณ์ไฟฟ้า หมอกควัน และรับนโยบายจากผู้บริหารระดับกระทรวง และระดับจังหวัด

๕.๕.๑ ประชุมเตรียมการป้องกันและแก้ไขปัญหาไฟฟ้า หมอกควัน และฝุ่นละอองขนาดเล็ก (PM. ๒.๕) ปี ๒๕๖๕-๒๕๖๖ ครั้งที่ ๑/๒๕๖๕ เมื่อวันที่ ๑ ธันวาคม ๒๕๖๕ เวลา ๐๙.๐๐ น. ณ ห้องประชุมสะแกกรัง ชั้น ๕ ศาลากลางจังหวัดอุทัยธานี เพื่อเตรียมการป้องกันและแก้ไขปัญหาไฟฟ้า หมอกควัน และฝุ่นละอองขนาดเล็ก (PM ๒.๕) ปี ๒๕๖๕-๒๕๖๖ โดยมี นายอลงกต วรกี รองผู้ว่าราชการจังหวัดอุทัยธานี เป็นประธานฯ



๕.๕.๒ เข้าประชุมรับมอบนโยบายเตรียมความพร้อมรับมือสถานการณ์ไฟฟ้า หมอกควัน และฝุ่นละอองในพื้นที่ภาคเหนือ ปี ๒๕๖๖ เมื่อวันที่ ๒๖ ธันวาคม ๒๕๖๕ เวลา ๑๐.๐๐ น. ณ ศูนย์ประชุมและแสดงสินค้านานาชาติ GMS อาคารเจียงฮาย อำเภอเมือง จังหวัดเชียงราย โดยมี พลเอก ประวิตร วงษ์สุวรรณ รองนายกรัฐมนตรี เป็นประธาน



๕.๕.๓ เข้าร่วมประชุมติดตามสถานการณ์ไฟฟ้า หมอกควัน และรับนโยบายจากผู้บริหารระดับกระทรวง และระดับจังหวัด ในวันจันทร์ที่ ๖ กุมภาพันธ์ ๒๕๖๖ เวลา ๐๙.๐๐ น. ณ ห้องประชุมเฉลิมพระเกียรติ ๘๐ พรรษา องค์การบริหารส่วนจังหวัดเชียงใหม่ และเวลา ๑๓.๓๐ น. ณ ศูนย์ปฏิบัติการไฟฟ้าเชียงใหม่ ตำบลสุเทพ อำเภอเมืองเชียงใหม่ จังหวัดเชียงใหม่



๕.๕.๔ ร่วมประชุมคณะทำงานติดตามสถานการณ์ไฟฟ้า หมอกควัน และฝุ่นละอองขนาดเล็ก (Pm๒.๕) ปี ๒๕๖๕-๒๕๖๖ ครั้งที่ ๑/๒๕๖๖ เมื่อวันที่ ๑๘ มกราคม ๒๕๖๖ ณ ห้องประชุมสำนักงานป้องกันและบรรเทาสาธารณภัยจังหวัดอุทัยธานี โดยมีนายอนุชา พัสถาน ปลัดจังหวัดอุทัยธานี เป็นประธาน



๕.๕.๕ ร่วมประชุมคณะทำงานติดตามสถานการณ์ไฟฟ้า หมอกควัน และฝุ่นละอองขนาดเล็ก (PM๒.๕) ครั้งที่ ๒/๒๕๖๖ วันพุธที่ ๑๕ มีนาคม ๒๕๖๖ เวลา ๑๐.๓๐ น. ณ ห้องประชุมสำนักงานป้องกันและบรรเทาสาธารณภัย จังหวัดอุทัยธานี โดยมีนายอนุชา พัสถาน ปลัดจังหวัดอุทัยธานี เป็นประธาน



๕.๕.๖ เข้าร่วมประชุมติดตามการปฏิบัติงานแก้ไขปัญหา ไฟฟ้า และหมอกควัน และฝุ่นละอองภาคเหนือ ประจำสัปดาห์ ของศูนย์อำนวยการป้องกันและแก้ไขปัญหาไฟฟ้าและหมอกควัน ภาค ๓



๕.๕.๗ ประชุมสรุปผลการดำเนินการป้องกันและแก้ไขปัญหาไฟฟ้า หมอกควัน และฝุ่นละอองขนาดเล็ก (PM ๒.๕) ปี พ.ศ. ๒๕๖๕-๒๕๖๖ เมื่อวันที่ ๑๐ กรกฎาคม ๒๕๖๖ เวลา ๐๙.๓๐ น. ณ ห้องประชุม ชั้น ๔ ศาลากลางจังหวัดอุทัยธานี โดยมีหน่วยงานกระทรวงทรัพยากรธรรมชาติและสิ่งแวดล้อม ที่มีภารกิจดับไฟป่าในพื้นที่จังหวัดอุทัยธานี และหน่วยงานที่เกี่ยวข้องเข้าร่วมการประชุม



๕.๕.๘ เข้าร่วมการประชุมสรุปผลการดำเนินงานของศูนย์อำนวยการป้องกันและแก้ไขปัญหาไฟป่าหมอกควันและฝุ่นละอองภาค ๓ (ศอ.ปกป.ภาค๓) ปี ๒๕๖๖ และแนวทางการปรับปรุงงานปี ๒๕๖๗ เมื่อวันที่ ๔ กันยายน ๒๕๖๖ เวลา ๐๙.๐๐-๑๐.๐๐ น. ณ ห้องลีลาวดี ศูนย์ประชุมและแสดงสินค้านานาชาติเฉลิมพระเกียรติ ๗ รอบ พระชนมพรรษา อำเภอเมือง จังหวัดเชียงใหม่



๕.๖ ลงพื้นที่ประสานเครือข่ายทสม. เพื่อวางแผนการดำเนินโครงการควบคุมและลาดตระเวนไฟป่า

๕.๖.๑ ลงพื้นที่ประสานงานวางแผนการดำเนินโครงการควบคุมและลาดตระเวนไฟป่าเครือข่ายทสม. อำเภอบ้านไร่ เมื่อวันที่ ๑๖ มีนาคม ๒๕๖๖ ณ ตำบลคอกควาย ตำบลแก่นมะกรูด อำเภอบ้านไร่ จังหวัดอุทัยธานี



๕.๖.๒ ลงพื้นที่ประสานงานวางแผนการดำเนินโครงการควบคุมและลาดตระเวนไฟป่าเครือข่ายทสม. อำเภอลานสัก เมื่อวันที่ ๑๐ มีนาคม ๒๕๖๖ ณ ตำบลระบำ อำเภอลานสัก จังหวัดอุทัยธานี



๕.๖.๓ ลงพื้นที่ประสานงานวางแผนการดำเนินโครงการควบคุมและลาดตระเวนไฟป่า
เครือข่ายทสม. อำเภอทัพทัน อำเภอสว่างอารมณ์ เมื่อวันที่ ๒๔ กุมภาพันธ์ ๒๕๖๖ ณ ตำบลเขาหลวง
อำเภอสว่างอารมณ์ และตำบลโคกหม้อ ตำบลเขาชีฝอย อำเภอทัพทัน จังหวัดอุทัยธานี



๕.๗ กิจกรรมสนับสนุนการดับไฟป่าในระดับพื้นที่ จำนวน ๓ ครั้ง

๕.๗.๑ ร่วมสนับสนุนการดับไฟป่าในพื้นที่ วนอุทยานเขาหลวง ณ ตำบลโคกหม้อ อำเภอ
ทัพทัน จังหวัดอุทัยธานี



๕.๗.๒ ร่วมสนับสนุนการดับไฟป่าในพื้นที่ เขตรักษาพันธุ์สัตว์ป่าห้วยขาแข้ง
ณ ตำบลแก่นมะกรูด อำเภอบ้านไร่ จังหวัดอุทัยธานี



๕.๗.๓ ร่วมสนับสนุนการดับไปป่าในพื้นที่เขาสะแกกรัง ณ ตำบลอุทัยใหม่
อำเภอเมืองจังหวัดอุทัยธานี



๖) ปัญหา/อุปสรรค
ไม่มี

๗) ข้อเสนอแนะ
ไม่มี



◆ **งบประมาณจากแหล่งอื่น** (รายงานโครงการที่ได้รับงบประมาณจากแหล่งอื่น ในปีงบประมาณ พ.ศ. ๒๕๖๖ เช่น หน่วยงานในสังกัด ทส. / กระทรวงต่างๆ / องค์กรเอกชน / องค์กรบริหารส่วนท้องถิ่น ฯลฯ โดยรายงานผลการดำเนินงานแยกเป็นรายโครงการ)

๑. โครงการเครื่องมือ กลไก การบริหารจัดการที่ดินและทรัพยากรดิน คณะอนุกรรมการนโยบายที่ดินจังหวัด (คทช.จังหวัด) อุทัยธานี ประจำปีงบประมาณ พ.ศ. ๒๕๖๖

(ผลการดำเนินงานระหว่างวันที่ ๑ ธันวาคม ๒๕๖๕ – ๓๐ กันยายน ๒๕๖๖)

๑) วัตถุประสงค์

- ๑.๑ ปกป้องและฟื้นฟูพื้นที่อนุรักษ์ ทรัพยากรป่าไม้และสัตว์ป่า ในพื้นที่รอบโครงการ
- ๑.๒ แก้ไขปัญหาการไร้ที่ดินทำกินและการรुक้าเขตป่าสงวนของเกษตรกร
- ๑.๓ เพื่อพัฒนาคุณภาพชีวิตและความเป็นอยู่ของราษฎร

๒) กิจกรรม

- ๒.๑ จัดประชุมคณะอนุกรรมการนโยบายที่ดินจังหวัด (คทช. จังหวัด) อุทัยธานี
- ๒.๒ ติดตาม ประสานงาน ดำเนินการจัดกิจกรรมที่เกี่ยวข้องกับโครงการฯ

๓) งบประมาณ (บาท)

สำนักงานคณะกรรมการนโยบายที่ดินแห่งชาติ ได้จัดสรรเงินงบประมาณรายจ่ายประจำปี พ.ศ. ๒๕๖๖ แผนงานพื้นฐานด้านการสร้างการเติบโตบนคุณภาพชีวิตที่เป็นมิตรต่อสิ่งแวดล้อม ผลผลิต เครื่องมือ กลไก การบริหารจัดการที่ดินและทรัพยากรดิน งบดำเนินงาน จำนวน ๑๑๘,๓๕๐ บาท (หนึ่งแสนหนึ่งหมื่นแปดพันสามร้อยห้าสิบบาทถ้วน)

๔) ผลการใช้จ่ายงบประมาณ (บาท)

จำนวน ๑๑๘,๓๕๐ บาท (หนึ่งแสนหนึ่งหมื่นแปดพันสามร้อยห้าสิบบาทถ้วน) / ร้อยละ ๑๐๐

๕) ผลการดำเนินงาน

๕.๑ จัดประชุมคณะอนุกรรมการนโยบายที่ดินจังหวัด (คทช.จังหวัด) อุทัยธานี ครั้งที่ ๑/๒๕๖๖ ในวันพฤหัสบดีที่ ๙ กุมภาพันธ์ ๒๕๖๖ เวลา ๐๙.๓๐ น. ณ ห้องประชุมสะแกกรัง ชั้น ๕ ศาลากลางจังหวัดอุทัยธานี โดยมีนายธีรพัฒน์ คัชมาตย์ ผู้ว่าราชการจังหวัดอุทัยธานี เป็นประธาน



๕.๒ จัดประชุมคณะอนุกรรมการนโยบายที่ดินจังหวัด (คทช.จังหวัด) อุทัยธานี ครั้งที่ ๒/๒๕๖๖ ในวันศุกร์ที่ ๒๒ กันยายน ๒๕๖๖ เวลา ๑๓.๓๐ น. ณ ห้องประชุมสะแกกรัง ชั้น ๕ ศาลากลางจังหวัดอุทัยธานี



๕.๓ ติดตาม ประสานงาน ดำเนินการจัดกิจกรรมที่เกี่ยวข้องกับโครงการฯ

๕.๓.๑ ในวันศุกร์ที่ ๑๐ กุมภาพันธ์ ๒๕๖๖ เวลา ๐๘.๓๐ น. เข้าร่วมงานสัมมนา “สานพลังยกระดับการขับเคลื่อนการบริหารจัดการที่ดิน” ณ ห้องประชุมแกรนด์ ไดมอนด์ บอลรูม ศูนย์แสดงสินค้าและการประชุม อิมแพ็ค เมืองทองธานี โดยมีรองนายกรัฐมนตรี (พลเอก ประวิตร วงษ์สุวรรณ) เป็นประธานในพิธีเปิดการสัมมนาฯ



๕.๓.๒ วันศุกร์ที่ ๒๗ มกราคม ๒๕๖๖ เวลา ๐๘.๓๐-๑๖.๐๐ น. เข้าร่วมการประชุมติดตามผลการปฏิบัติงานของ คทช. และรับฟังปัญหาอุปสรรคต่อการดำเนินงานกับหน่วยงานระดับจังหวัดในภาคกลาง ณ โรงแรมศรีอุทอง แกรนด์ อำเภอเมือง จังหวัดสุพรรณบุรี



๕.๓.๓ วันอังคารที่ ๒๘ มีนาคม ๒๕๖๖ เวลา ๐๙.๓๐ น. เข้าร่วมสัมมนา เพื่อเพิ่มประสิทธิภาพการรับเรื่องราวร้องทุกข์เกี่ยวกับปัญหาที่ดินและทรัพยากรดินของประเทศไทย ครั้งที่ ๒/๒๕๖๖ ณ โรงแรมเซ็นทารา ริเวอร์ไซด์ อำเภอเมือง จังหวัดเชียงใหม่ โดยมีนายสุริยน พิศุทธิกาญจนา รองผู้อำนวยการสำนักงานคณะกรรมการนโยบายที่ดินแห่งชาติ เป็นประธาน



๕.๓.๔ ลงพื้นที่ติดตาม ประสานงาน ดำเนินการจัดกิจกรรมที่เกี่ยวข้องกับโครงการฯ ในพื้นที่จังหวัดอุทัยธานี



๖) ปัญหา/อุปสรรค

ไม่มี

๗) ข้อเสนอแนะ

ไม่มี

สรุปผลการดำเนินงานโครงการจัดที่ดินทำกินให้ชุมชนตามนโยบายรัฐบาล (คทช.) จังหวัดอุทัยธานี

ปีงบประมาณ	พื้นที่เป้าหมาย	เนื้อที่ (ไร่)	ผลการดำเนินงาน
๒๕๕๘	พื้นที่ปฏิรูปที่ดินชุมชน โครงการฯ จัดตั้งสหกรณ์ ปฏิรูปที่ดินระบำ ตำบลระบำ อำเภอลานสัก	๓,๒๓๙-๒-๓๙'	- ได้ดำเนินการจัดแปลงที่อยู่อาศัย และแปลงเกษตรกรรม รวม ๘ ชุมชน พร้อมจัดตั้งสหกรณ์ปฏิรูปที่ดินระบำ ตำบลระบำ อำเภอ ลานสัก จังหวัดอุทัยธานี รวมทั้งหมด ๔๘๖ แปลง ราษฎรจำนวน ๔๘๖ ราย จัดราษฎรลงแล้ว จำนวน ๓๖๙ ราย - ปัจจุบันอยู่ระหว่างการดำเนินการของคณะกรรมการด้านการ ส่งเสริมและพัฒนาอาชีพและการตลาด
๒๕๕๙	พื้นที่ป่าสงวนแห่งชาติ ป่าห้วย ขาแข้ง ตำบลแก่นมะกรูด อำเภอบ้านไร่	๕,๐๑๕-๐-๐๐	- ในปี พ.ศ. ๒๕๕๙ ชะลอการดำเนินงาน เนื่องจากเป็นพื้นที่ทับซ้อน โครงการปิดทองหลังพระ - ได้เสนอขอความเห็นชอบพื้นที่เป้าหมายปี พ.ศ. ๒๕๕๙ ในที่ประชุมต่อคณะกรรมการนโยบายที่ดินจังหวัด (คทช.จังหวัด) อุทัยธานี ในปีงบประมาณ ๒๕๖๔ แล้ว ปรากฏว่าที่ประชุมมีมติ เห็นชอบ - ปัจจุบันจังหวัดอุทัยธานีส่งเรื่องให้กรมป่าไม้พิจารณาแล้วตาม หนังสือ ที่ อน ๐๐๑๔.๓/๘๒๓ ลงวันที่ ๒๔ มกราคม ๒๕๖๕ ได้รับอนุญาตแล้ว ๕,๐๑๕-๐-๐๐ ไร่
๒๕๖๐	พื้นที่ป่าสงวนแห่งชาติ ป่าห้วย ทับเสลา และป่าห้วยคอก ควาย ตำบลทองหลาง อำเภอ ห้วยคต	๕๕๙-๐-๐๐	กรมป่าไม้อนุญาตให้จังหวัดอุทัยธานีเข้าทำประโยชน์ และมีการจัด ที่ดินให้แก่ราษฎรเป็นที่เรียบร้อยแล้ว ราษฎรจำนวน ๓๑ ราย / ๔๗ แปลง จำนวนเนื้อที่ ๕๕๔-๓-๕๕ ไร่ มีระยะเวลา ๓๐ ปี (๒๕ ม.ค. ๖๑-๒๔ ม.ค.๙๑) - ได้รับอนุญาตแล้ว ตามหนังสืออนุญาต เล่มที่ ๑๒๔ ฉบับที่ ๐๕ ลง วันที่ ๒๕ มกราคม ๒๕๖๑ ปัจจุบันอยู่ระหว่างการดำเนินการของ คณะกรรมการด้านการส่งเสริมและพัฒนาอาชีพและการตลาด
๒๕๖๐	พื้นที่ป่าสงวนแห่งชาติ และ ป่าปลายห้วยกระเสี้ยว ตำบล ทองหลาง อำเภอ ห้วยคต	๗๘๐-๐-๐๐	กรมป่าไม้อนุญาตให้จังหวัดอุทัยธานีเข้าทำประโยชน์ และมีการจัด ที่ดินให้แก่ราษฎรเป็นที่เรียบร้อยแล้ว ราษฎรจำนวน ๖๑ ราย / ๗๑ แปลง จำนวนเนื้อที่ ๗๑๗-๒-๖๖ ไร่ มีระยะเวลา ๓๐ ปี (๒๕ ม.ค. ๖๑-๒๔ ม.ค.๙๑) - ได้รับอนุญาตแล้ว ตามหนังสืออนุญาต เล่มที่ ๑๒๔ ฉบับที่ ๐๖ ลงวันที่ ๒๕ มกราคม ๒๕๖๑ ปัจจุบันอยู่ระหว่างการดำเนินการของ คณะกรรมการด้านการส่งเสริมและพัฒนาอาชีพและการตลาด

ปีงบประมาณ	พื้นที่เป้าหมาย	เนื้อที่ (ไร่)	ผลการดำเนินงาน
๒๕๖๒	พื้นที่ป่าสงวนแห่งชาติป่าห้วย ขาแข้ง บ้านไต้ หมู่ ๑ , บ้านคลองสลา หมู่ ๒ , บ้านใหม่คลองอ้งวะ หมู่ ๓, บ้านเจ้าวัด หมู่ ๔ ตำบลแก่น มะกรูด อำเภอบ้านไร่ (ลุ่มน้ำ ชั้น ๑,๒)	๑,๔๙๘-๐-๐๐	กรมป่าไม้ ดำเนินการเอง โดยไม่ผ่าน คทช.จังหวัด - ได้รับอนุญาตแล้ว ปัจจุบันอยู่ระหว่างการดำเนินการ ของคณะกรรมการด้านการส่งเสริมและพัฒนาอาชีพและ การตลาด
๒๕๖๒	พื้นที่ป่าสงวนแห่งชาติ ป่า ปลายห้วยกระเสียว ตำบลเจ้า วัด ตำบลห้วยแห้งและตำบล คอกควาย อำเภอบ้านไร่	๙๒๐-๒-๕๑	ได้ส่งเรื่องราวคำขอไปให้กรมป่าไม้พิจารณาแล้ว ราษฎร จำนวน ๘๑ ราย / ๙๘ แปลง - อยู่ระหว่างการพิจารณาของกรมป่าไม้
๒๕๖๓	พื้นที่ป่าสงวนแห่งชาติ ป่าปลายห้วยกระเสียว ตำบล ทองหลาง อำเภอห้วยคต	๑,๙๐๔-๐-๓๙	- จังหวัดอุทัยธานีส่งเรื่องให้กรมป่าไม้พิจารณาแล้วตามหนังสือที่ อน ๐๐๑๔.๓/๘๒๓ ลงวันที่ ๒๔ มกราคม ๒๕๖๕ - ได้รับอนุญาตแล้ว เนื้อที่ ๑,๙๐๔-๐-๓๙ ไร่ หนังสืออนุญาต เล่มที่ ๐๗๔ ฉบับที่ ๒๓ ลว.๒๖ พ.ค. ๒๕๖๖ มีระยะเวลา ๓๐ ปี (๒๖ พ.ค. ๒๕๖๖ - ๒๕ พ.ค. ๒๕๙๖)
๒๕๖๓ (เพิ่มเติม)	พื้นที่สาธารณประโยชน์ (โครงการปี ๒๕๖๑) บ้าน ดอนบ่อกรู หมู่ที่ ๑ ตำบลท่า โพ อำเภอหนองขาหย่าง	๑๙-๐-๔๑.๓	- ได้เสนอขอความเห็นชอบพื้นที่เป้าหมายปี พ.ศ. ๒๕๖๓ (เพิ่มเติม) ในที่ประชุมต่อคณะกรรมการนโยบายที่ดินจังหวัด (คทช.จังหวัด) อุทัยธานี ในปีงบประมาณ ๒๕๖๔ แล้ว ปรากฏว่าที่ประชุมมีมติ เห็นชอบ - ปัจจุบันอยู่ระหว่างดำเนินการยื่นคำขออนุญาตตามระเบียบ ของกรมที่ดิน
๒๕๖๔	พื้นที่ป่าสงวนแห่งชาติ ป่าเขา ต้ายและป่าเขาราวเทียน ตำบลห้วยคต อำเภอห้วยคต และตำบลห้วยแห้ง อำเภอ บ้านไร่	๑,๖๗๙-๓-๒๒	มติที่ประชุมคณะกรรมการนโยบายที่ดินจังหวัด (คทช.จังหวัด) อุทัยธานี มีมติเห็นชอบ - ได้รับอนุญาตแล้ว เนื้อที่ ๑,๖๗๙-๓-๒๒ ไร่ หนังสืออนุญาต เล่มที่ ๐๗๖ ฉบับที่ ๑๘ ลว.๘ มีนาคม ๒๕๖๖ มีระยะเวลา ๓๐ ปี (๘ มีนาคม ๒๕๖๖ - ๗ มีนาคม ๒๕๙๖)
๒๕๖๔	พื้นที่ป่าสงวนแห่งชาติ ป่า ปลายห้วยกระเสียว ตำบล ทองหลาง อำเภอห้วยคต และ ตำบลคอกควาย อำเภอบ้านไร่	๓,๑๙๓-๓-๖๒	มติที่ประชุมคณะกรรมการนโยบายที่ดินจังหวัด (คทช.จังหวัด) อุทัยธานี มีมติเห็นชอบ - จังหวัดอุทัยธานีส่งเรื่องให้กรมป่าไม้พิจารณาแล้วตามหนังสือ ที่ อน ๐๐๑๔.๓/๘๒๓ ลงวันที่ ๒๔ มกราคม ๒๕๖๕ - ได้รับอนุญาตแล้ว เนื้อที่ ๓,๑๙๓-๓-๖๒ ไร่ หนังสืออนุญาต เล่มที่ ๐๗๔ ฉบับที่ ๒๐ ลว.๒๖ พ.ค. ๒๕๖๖ มีระยะเวลา ๓๐ ปี (๒๖ พ.ค. ๒๕๖๖ - ๒๕ พ.ค. ๒๕๙๖)

ปีงบประมาณ	พื้นที่เป้าหมาย	เนื้อที่ (ไร่)	ผลการดำเนินงาน
๒๕๖๔	พื้นที่ป่าสงวนแห่งชาติ ป่าไผ่เขี้ยว ตำบลลุดูกู อำเภอกันทรวิชัย	๑๑๖-๑-๔๓	มติที่ประชุมคณะกรรมการนโยบายที่ดินจังหวัด (คทช.จังหวัด) อุทัยธานี มีมติเห็นชอบ - ปัจจุบันจังหวัดอุทัยธานีส่งเรื่องให้กรมป่าไม้พิจารณาแล้วตามหนังสือ ที่ อน ๐๐๑๔.๓/๘๒๓ ลงวันที่ ๒๔ มกราคม ๒๕๖๕ - ได้รับอนุญาตแล้ว เนื้อที่ ๑๑๖-๑-๔๓ ไร่
๒๕๖๔	พื้นที่ป่าสงวนแห่งชาติ ป่าห้วยขาแข้ง ตำบลแก่นมะกรูด อำเภอบ้านไร่	๒๘๔-๓-๙๑	มติที่ประชุมคณะกรรมการนโยบายที่ดินจังหวัด (คทช.จังหวัด) อุทัยธานี มีมติเห็นชอบ - ปัจจุบันจังหวัดอุทัยธานีส่งเรื่องให้กรมป่าไม้พิจารณาแล้วตามหนังสือ ที่ อน ๐๐๑๔.๓/๘๒๓ ลงวันที่ ๒๔ มกราคม ๒๕๖๕
๒๕๖๔	พื้นที่ป่าสงวนแห่งชาติ ป่าห้วยทับเสลาและป่าห้วยคอกควาย ตำบลห้วยคต ตำบลทองหลาง อำเภอกันทรวิชัย และตำบลระบำ ตำบลลานสัก ตำบลป่าอ้อ อำเภอลานสัก	๘,๒๙๘-๑-๙๐	มติที่ประชุมคณะกรรมการนโยบายที่ดินจังหวัด (คทช.จังหวัด) อุทัยธานี มีมติเห็นชอบ - จังหวัดอุทัยธานีส่งเรื่องให้กรมป่าไม้พิจารณาแล้วตามหนังสือ ที่ อน ๐๐๑๔.๓/๘๒๓ ลงวันที่ ๒๔ มกราคม ๒๕๖๕ - ได้รับอนุญาตแล้ว เนื้อที่ ๘,๒๙๘-๑-๙๐ ไร่ หนังสืออนุญาต เล่มที่ ๐๗๔ ฉบับที่ ๒๔ ลว.๒๖ พ.ค. ๒๕๖๖ มีระยะเวลา ๓๐ ปี (๒๖ พ.ค. ๒๕๖๖ - ๒๕ พ.ค. ๒๕๙๖)
๒๕๖๔	พื้นที่ป่าสงวนแห่งชาติ ป่าห้วยท่ากวย และป่าห้วยกระเวน ตำบลบ้านไร่ ตำบลเจ้าวัด ตำบลห้วยแห้ง ตำบลบ้านบึง อำเภอบ้านไร่	๑,๔๙๒-๓-๕๖	มติที่ประชุมคณะกรรมการนโยบายที่ดินจังหวัด (คทช.จังหวัด) อุทัยธานี มีมติเห็นชอบ - จังหวัดอุทัยธานีส่งเรื่องให้กรมป่าไม้พิจารณาแล้วตามหนังสือ ที่ อน ๐๐๑๔.๓/๘๒๓ ลงวันที่ ๒๔ มกราคม ๒๕๖๕ - ได้รับอนุญาตแล้ว เนื้อที่ ๑,๔๙๒-๓-๕๖ ไร่ หนังสืออนุญาต เล่มที่ ๐๗๔ ฉบับที่ ๒๕ ลว.๒๖ พ.ค. ๒๕๖๖ มีระยะเวลา ๓๐ ปี (๒๖ พ.ค. ๒๕๖๖ - ๒๕ พ.ค. ๒๕๙๖)
๒๕๖๕	พื้นที่นิคมสหกรณ์ทับเสลา	๗๕,๐๐๐-๐-๐๐	มติที่ประชุมคณะกรรมการนโยบายที่ดินจังหวัด (คทช.จังหวัด) อุทัยธานี เมื่อวันที่ ๑๒ กรกฎาคม ๒๕๖๕ มีมติเห็นชอบ พื้นที่นิคมสหกรณ์ทับเสลา เนื้อที่ ๗๕,๐๐๐ ไร่ ดำเนินการจัดที่ดินทำกินให้ชุมชนตามนโยบายรัฐบาล (คทช.)
๒๕๖๕	ที่ราชพัสดุแปลงหมายเลขทะเบียนที่ อน.๓๑๓ ตำบลพลวงสองนาง อำเภอสว่างอารมณ์จังหวัดอุทัยธานี	๑๐ - ๐ - ๔๗.๔๐	มติที่ประชุมคณะกรรมการนโยบายที่ดินจังหวัด (คทช.จังหวัด) อุทัยธานี เมื่อวันที่ ๙ กุมภาพันธ์ ๒๕๖๖ มีมติเห็นชอบ ดำเนินการจัดที่ดินทำกินให้ชุมชนตามนโยบายรัฐบาล (คทช.)
๒๕๖๕	ที่ราชพัสดุแปลงหมายเลขทะเบียนที่ อน.๓๓๘ ตำบลท่าโพ อำเภอนองขาห้วยาง จังหวัดอุทัยธานี	๒-๓-๕๒	มติที่ประชุมคณะกรรมการนโยบายที่ดินจังหวัด (คทช.จังหวัด) อุทัยธานี เมื่อวันที่ ๙ กุมภาพันธ์ ๒๕๖๖ มีมติเห็นชอบ ดำเนินการจัดที่ดินทำกินให้ชุมชนตามนโยบายรัฐบาล (คทช.)

ปีงบประมาณ	พื้นที่เป้าหมาย	เนื้อที่ (ไร่)	ผลการดำเนินงาน
๒๕๖๕	ที่ราชพัสดุแปลงหมายเลขทะเบียนที่ อน.๔๕๒ ตำบลหนองเต่า อำเภอเมืองอุทัยธานี จังหวัดอุทัยธานี	๔ - ๐ - ๖๘.๖๐ ปรับเป็น ๒ - ๓ - ๑๐.๖๐	- มติที่ประชุมคณะอนุกรรมการนโยบายที่ดินจังหวัด (คทช.จังหวัด) อุทัยธานี มีมติให้ถอน แปลงหมายเลขทะเบียนที่ อน.๔๕๒ ตำบลหนองเต่า อำเภอเมืองอุทัยธานี จังหวัดอุทัยธานี เนื้อที่ ๔ - ๐ - ๖๘.๖๐ ไร่ เนื่องจากเป็นแปลงที่มีปัญหา มีการบุกรุกจึงขอให้ทางธนากรักษ์พื้นที่อุทัยธานี ไปดำเนินการให้เรียบร้อย - มติที่ประชุมคณะอนุกรรมการนโยบายที่ดินจังหวัด (คทช.จังหวัด) อุทัยธานี เมื่อวันที่ ๙ กุมภาพันธ์ ๒๕๖๖ มีมติเห็นชอบ ดำเนินการจัดที่ดินทำกินให้ชุมชนตามนโยบายรัฐบาล (คทช.) เนื้อที่ ๒ - ๓ - ๑๐.๖๐ ไร่
๒๕๖๕	ที่ราชพัสดุแปลงหมายเลขทะเบียนที่ อน.๔๗๙ ตำบลหนองยายดา อำเภอทัพทัน จังหวัดอุทัยธานี	๑๔ - ๒ - ๖๘.๐๐	- มติที่ประชุมคณะอนุกรรมการนโยบายที่ดินจังหวัด (คทช.จังหวัด) อุทัยธานี เมื่อวันที่ ๙ กุมภาพันธ์ ๒๕๖๖ มีมติเห็นชอบ ดำเนินการจัดที่ดินทำกินให้ชุมชนตามนโยบายรัฐบาล (คทช.)
๒๕๖๖	ที่ราชพัสดุแปลงหมายเลขทะเบียนที่ อน.๓๕๓ ตำบลทุ่งโพ อำเภอหนองฉาง จังหวัดอุทัยธานี	๗-๓-๖๐.๑๐	อยู่ระหว่างนำเข้าไปประชุม คทช. จังหวัด



๒. โครงการเสริมสร้างศักยภาพด้านการกำกับ ดูแลการประกอบกิจการน้ำบาดาล ตามพระราชบัญญัติน้ำบาดาล พ.ศ. ๒๕๒๐ ประจำปีงบประมาณ พ.ศ. ๒๕๖๖

(ผลการดำเนินงานระหว่างวันที่ ๑ ตุลาคม ๒๕๖๕ ถึงวันที่ ๓๐ กันยายน ๒๕๖๖)

๑) วัตถุประสงค์

๑. เพื่อเสริมสร้างศักยภาพด้านการกำกับ ดูแลการประกอบกิจการน้ำบาดาลของสำนักงานทรัพยากรธรรมชาติและสิ่งแวดล้อมจังหวัดอุทัยธานี

๒. เพื่อนำเข้าข้อมูลและตรวจสอบบ่อน้ำบาดาลรายใหม่ การนำบ่อน้ำบาดาลเข้าสู่ระบบเพื่อการขอรับใบอนุญาตการประกอบกิจการน้ำบาดาลรายใหม่ สู่ระบบฐานข้อมูลการประกอบกิจการน้ำบาดาล เพื่อการบริหารจัดการทรัพยากรน้ำบาดาลได้อย่างมีประสิทธิภาพ

๓. เพื่อติดตามหนี้ค้ำชำระค่าใช้น้ำบาดาล

๔. เพื่อเสริมสร้างและพัฒนาบุคลากรของสำนักงานทรัพยากรธรรมชาติและสิ่งแวดล้อมจังหวัด ให้มีความรู้ความเข้าใจเกี่ยวกับการควบคุมการประกอบกิจการน้ำบาดาลให้เป็นไปตามกฎหมายว่าด้วยน้ำบาดาล และความรู้ความเข้าใจเกี่ยวกับการจัดเก็บรายได้ด้วยระบบสารสนเทศเพื่อการควบคุมกิจการ น้ำบาดาล

๒) กิจกรรม

- กิจกรรมที่ ๑ การตรวจสอบบ่อน้ำบาดาลตามใบอนุญาต(ทุกประเภท) (๒๕๐ บ่อ)
- กิจกรรมที่ ๒ การตรวจสอบบ่อน้ำบาดาลรายใหม่และการนำบ่อน้ำบาดาลเข้าสู่ระบบเพื่อการขอรับใบอนุญาตการประกอบกิจการน้ำบาดาลรายใหม่ (๑๐๐ บ่อ)
- กิจกรรมที่ ๓ การติดตามหนี้ค้ำชำระ (๑๐ บ่อ)
- กิจกรรมที่ ๔ การเสริมสร้างและพัฒนาบ่อน้ำบาดาลอย่างมีประสิทธิภาพและยั่งยืน (๑๒ ครั้ง)

๓) งบประมาณ

งบประมาณที่ได้รับจัดสรร ๘๓๐,๕๔๐ บาท งบประมาณจากกองทุนพัฒนาน้ำบาดาล กรมทรัพยากรน้ำบาดาล ปีงบประมาณ พ.ศ. ๒๕๖๖

๔) ผลการใช้จ่ายงบประมาณ (บาท)

เบิกจ่ายงบประมาณ (ภาพรวมทั้งโครงการฯ) ๘๒๘,๐๒๐ บาท

๕) ผลการดำเนินงาน

ดำเนินการตรวจสอบบ่อน้ำบาดาลตามใบอนุญาต(ทุกประเภท) ตรวจสอบบ่อน้ำบาดาลรายใหม่ และบ่อน้ำบาดาลที่ไม่มีใบอนุญาตเข้าสู่ระบบ ติดตามตรวจสอบการเจาะบ่อน้ำบาดาลให้เป็นไปตามพระราชบัญญัติน้ำบาดาล พ.ศ. ๒๕๒๐ ตรวจสอบบ่อน้ำบาดาลที่มีความเสี่ยงในด้านการประกอบกิจการน้ำบาดาลและการติดตามหนี้ค้ำชำระค่าใช้น้ำบาดาลให้เป็นตามเป้าหมายที่กำหนดไว้ และเสริมสร้างความรู้ความเข้าใจเกี่ยวกับการประกอบกิจการน้ำบาดาลให้เป็นไปตามพระราชบัญญัติน้ำบาดาล พ.ศ. ๒๕๒๐ เพื่อเสริมสร้างศักยภาพด้านการกำกับ ดูแล ควบคุมการประกอบกิจการน้ำบาดาล

เป้าหมาย

ได้ดำเนินการกำกับ ควบคุมการประกอบกิจการน้ำบาดาลอันได้แก่ การตรวจสอบบ่อน้ำบาดาลตามใบอนุญาต (ทุกประเภท) ตรวจสอบบ่อน้ำบาดาลรายใหม่ และบ่อน้ำบาดาลที่ไม่มีใบอนุญาตเข้าสู่ระบบติดตามตรวจสอบการเจาะบ่อน้ำบาดาลให้เป็นไป ตามพระราชบัญญัติน้ำบาดาล พ.ศ. ๒๕๒๐ ตรวจสอบบ่อน้ำบาดาลที่มีความเสี่ยงในด้านการประกอบกิจการน้ำบาดาลและการติดตามหนี้ค้ำชำระค่าใช้น้ำบาดาล ให้เป็นตามเป้าหมายที่กำหนดไว้

กิจกรรม

- กิจกรรมที่ ๑ การตรวจสอบบ่อน้ำบาดาลตามใบอนุญาต(ทุกประเภท) (๒๕๐ บ่อ)
ดำเนินการได้ ๒๕๗ บ่อ
- กิจกรรมที่ ๒ การตรวจสอบบ่อน้ำบาดาลรายใหม่และการนำบ่อน้ำบาดาลเข้าสู่ระบบเพื่อการขอรับใบอนุญาตการประกอบกิจการน้ำบาดาลรายใหม่ (๑๐๐ บ่อ)
ดำเนินการได้ ๑๒๖ บ่อ
- กิจกรรมที่ ๓ การติดตามหนี้ค้ำชำระ (๑๐ บ่อ)
ดำเนินการได้ ๒๑ ราย
- กิจกรรมที่ ๔ การเสริมสร้างและพัฒนาบ่อน้ำบาดาลอย่างมีประสิทธิภาพและยั่งยืน (๑๒ ครั้ง)
ดำเนินการได้ ๑๖ ครั้ง

กิจกรรมที่ ๑ การตรวจบ่อน้ำบาดาลตามใบอนุญาต ทุกประเภท

๑. ตรวจสอบน้ำบาดาลที่เก็บค่าใช้น้ำบาดาล

๒. ตรวจสอบบ่อน้ำบาดาลที่สิ้นอายุใบอนุญาตและบ่อน้ำบาดาลที่มีความเสี่ยง



กิจกรรมที่ ๒ การตรวจสอบบ่อน้ำบาดาลรายใหม่และการนำบ่อน้ำบาดาลเข้าสู่ระบบเพื่อการขอรับใบอนุญาตประกอบกิจการน้ำบาดาลรายใหม่

๑. ตรวจสอบบ่อน้ำบาดาลที่ขอรับใบอนุญาตประกอบกิจการน้ำบาดาลรายใหม่
๒. ตรวจสอบบ่อน้ำบาดาลที่นำเข้าสู่ระบบ (ที่ดำเนินการเจาะน้ำบาดาลไปแล้ว)



กิจกรรมที่ ๓ การติดตามหนี้ค้างชำระ



กิจกรรมที่ ๔ การเสริมสร้างองค์ความรู้ด้านการประกอบกิจการน้ำบาดาลประจำปีงบประมาณ 2566



๗) ข้อเสนอแนะ
ไม่มี



๓. โครงการพัฒนาเครือข่าย ทสม. และฟื้นฟูทรัพยากรธรรมชาติและสิ่งแวดล้อมของเครือข่าย ทสม. จังหวัดอุทัยธานี ปีงบประมาณ พ.ศ. ๒๕๖๖

(ผลการดำเนินงานระหว่างวันที่ ๑ ตุลาคม ๒๕๖๕ ถึงวันที่ ๓๐ กันยายน ๒๕๖๖)

๑) วัตถุประสงค์

๑.๑) เพื่อพัฒนากลไกการดำเนินงานของเครือข่าย ทสม. ในจังหวัด

๑.๒) เพื่อพัฒนาบทบาทการมีส่วนร่วมของเครือข่าย ทสม. ในการบริหารจัดการทรัพยากรธรรมชาติและสิ่งแวดล้อม

๒) กิจกรรม

๒.๑) สนับสนุนการทำงานของคณะกรรมการเครือข่าย ทสม. ในจังหวัด

- การประชุมคณะกรรมการอำนวยการ ทสม. ระดับจังหวัด

- การประชุมคณะกรรมการเครือข่าย ทสม. ในจังหวัด

- การขยายเครือข่าย จัดทำบัตร และทะเบียนสมาชิก ทสม. ในจังหวัด

๒.๒) สนับสนุนการดำเนินงานของเครือข่ายอาสาสมัคร ในการบริหารจัดการทรัพยากรธรรมชาติและสิ่งแวดล้อม

- การดำเนินกิจกรรมด้านการบริหารจัดการทรัพยากรธรรมชาติและสิ่งแวดล้อม

- การคัดเลือก ทสม. และเครือข่าย ทสม. ดีเด่น ระดับจังหวัด

๓) งบประมาณ (บาท)

กรมส่งเสริมคุณภาพสิ่งแวดล้อม จำนวน ๑๐๕,๐๐๐ บาท (หนึ่งแสนห้าพันบาทถ้วน.-)

๔) ผลการใช้จ่ายงบประมาณ (บาท)

๑๐๕,๐๐๐ บาท

๕) ผลการดำเนินงาน

๕.๑) สนับสนุนการทำงานของคณะกรรมการเครือข่าย ทสม. ในจังหวัด

กิจกรรมที่สนับสนุนการดำเนินงานคณะกรรมการเครือข่าย ทสม. ให้มีความเข้มแข็ง โดยการจัดประชุมคณะกรรมการเครือข่าย ทสม. ภายในจังหวัด เพื่อวางแผนการดำเนินงาน และแนวทางการขับเคลื่อนการดำเนินงานของเครือข่าย ทสม. เป็นต้น ซึ่งคณะกรรมการเครือข่าย ทสม. ทุกระดับในจังหวัด จะเป็นกลไกสำคัญในการขับเคลื่อนกิจกรรมที่สนับสนุนภารกิจของกระทรวง รวมทั้งเป็นกลไกเชื่อมโยงความร่วมมือในการเฝ้าระวัง ฟื้นฟู และอนุรักษ์ทรัพยากรธรรมชาติและสิ่งแวดล้อมในพื้นที่ โดยสำนักงานทรัพยากรธรรมชาติและสิ่งแวดล้อมจังหวัดอุทัยธานี ได้ดำเนินการจัดประชุมคณะกรรมการเครือข่าย ทสม. ระดับจังหวัด ประจำปีงบประมาณ พ.ศ. ๒๕๖๖ จำนวน ๒ ครั้ง ดังนี้

การประชุมคณะกรรมการอาสาสมัครพิทักษ์ทรัพยากรธรรมชาติและสิ่งแวดล้อมหมู่บ้าน (ทสม.) จังหวัดอุทัยธานี ครั้งที่ ๑/๒๕๖๖ และการคัดเลือกคณะที่ปรึกษาเครือข่าย ทสม. จังหวัดอุทัยธานี เมื่อวันที่ ๒๒ กุมภาพันธ์ ๒๕๖๖ เวลา ๑๐.๐๐ - ๑๒.๓๐ น. ณ ห้องประชุมสำนักงานทรัพยากรธรรมชาติและสิ่งแวดล้อมจังหวัดอุทัยธานี ตำบลน้ำซึม อำเภอเมือง จังหวัดอุทัยธานี โดยท่านผู้อำนวยการสำนักงานทรัพยากรธรรมชาติและสิ่งแวดล้อมจังหวัดอุทัยธานี (นางชยากร อามระดิษฐ์) เป็นประธานการประชุมฯ และมอบนโยบายการทำงานด้านการบริหารจัดการทรัพยากรธรรมชาติและสิ่งแวดล้อมของจังหวัด แก่คณะกรรมการเครือข่าย ทสม. จังหวัดอุทัยธานี โดยมีผู้เข้าร่วมประชุมฯ ประกอบด้วยคณะกรรมการเครือข่าย ทสม. จังหวัดอุทัยธานี และเจ้าหน้าที่จากสำนักงานทรัพยากรธรรมชาติและสิ่งแวดล้อมจังหวัดอุทัยธานี รวม ๒๕ คน



การประชุมคณะกรรมการอาสาสมัครพิทักษ์ทรัพยากรธรรมชาติและสิ่งแวดล้อมหมู่บ้าน (ทสม.) จังหวัดอุทัยธานี ครั้งที่ ๒/๒๕๖๖ เมื่อวันที่ ๒๕ พฤศจิกายน ๒๕๖๖ เวลา ๑๐.๐๐ - ๑๒.๓๐ น. ณ ห้องประชุมสำนักงานทรัพยากรธรรมชาติและสิ่งแวดล้อมจังหวัดอุทัยธานี ตำบลน้ำซึม อำเภอเมือง จังหวัดอุทัยธานี โดยท่านผู้อำนวยการส่วนสิ่งแวดล้อม (นายอิสราภาพ คงมีทรัพย์) เป็นประธานการประชุมเพื่อรายงานการทำงานด้านการบริหารจัดการทรัพยากรธรรมชาติและสิ่งแวดล้อมของจังหวัด แก่คณะกรรมการเครือข่าย ทสม. จังหวัดอุทัยธานี โดยมีผู้เข้าร่วมประชุมฯ ประกอบด้วยคณะกรรมการเครือข่าย ทสม. คณะที่ปรึกษาเครือข่าย ทสม. จังหวัดอุทัยธานี และเจ้าหน้าที่จากสำนักงานทรัพยากรธรรมชาติและสิ่งแวดล้อมจังหวัดอุทัยธานี รวม ๓๕ คน



การขยายเครือข่าย จัดทำบัตร และทะเบียนสมาชิก ทสม. ในจังหวัด เป็นการขยายเครือข่าย ทสม. ในพื้นที่ และการดำเนินงานเพื่อบริหารจัดการระบบสารสนเทศและฐานข้อมูล ทสม. เช่น การนำเข้าข้อมูล การรับสมัครสมาชิก ทสม. การทำบัตรประจำตัว ทสม. เป็นต้น ให้ครบถ้วนสมบูรณ์ตามจำนวนสมาชิก ทสม. ที่เป็นปัจจุบันของแต่ละจังหวัด (ทั้งคนเก่าและคนใหม่) เพื่อรองรับการขยายเครือข่าย ทสม. ตามนโยบาย การบูรณาการอาสาสมัครของกระทรวงฯ การคัดเลือกคณะกรรมการเครือข่าย ทสม. รวมทั้งการจัดหาอุปกรณ์ พื้นฐานที่จำเป็นในการจัดทำบัตรประจำตัว ทสม. โดยปัจจุบันจังหวัดอุทัยธานี มีจำนวนสมาชิกเครือข่าย ทสม. จำนวน ๒,๓๖๓ คน (ข้อมูล ณ สิงหาคม ๒๕๖๖)

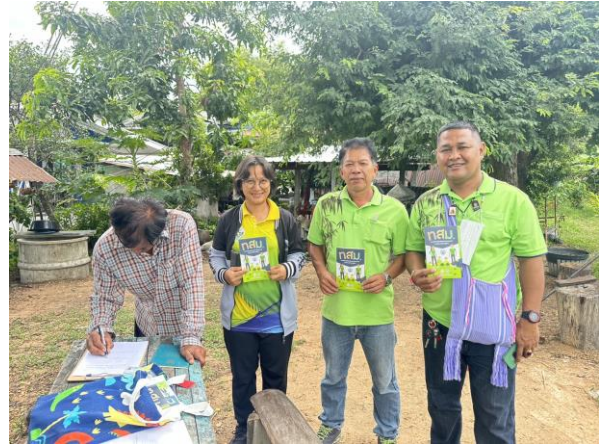

๕.๒) สนับสนุนการดำเนินงานของเครือข่ายอาสาสมัคร ในการบริหารจัดการทรัพยากรธรรมชาติและสิ่งแวดล้อม

โครงการควบคุมและลาดตระเวนไฟฟ้า โดยเครือข่ายอาสาสมัครพิทักษ์ทรัพยากรธรรมชาติและสิ่งแวดล้อมหมู่บ้าน (ทสม.) อำเภอสว่างอารมณ์และทัพทัน จังหวัดอุทัยธานี ปีงบประมาณ พ.ศ. ๒๕๖๖ เพื่อป้องกันและแก้ไขปัญหาไฟฟ้าและหมอกควัน ในพื้นที่ตำบลหนองหลวง อำเภอสว่างอารมณ์ ตำบลโคกหม้อ และตำบลเขาซี้ฝอย อำเภอทัพทัน จังหวัดอุทัยธานี ระหว่างเดือนกุมภาพันธ์ถึงมีนาคม ๒๕๖๖ เป็นระยะเวลา ๑๐ วัน



โครงการควบคุมและลาดตระเวนไฟฟ้า โดยเครือข่ายอาสาสมัครพิทักษ์ทรัพยากรธรรมชาติและสิ่งแวดล้อมหมู่บ้าน (ทสม.) อำเภอลานสั๊ก จังหวัดอุทัยธานี ปีงบประมาณ พ.ศ. ๒๕๖๖ เพื่อป้องกันและแก้ไข ปัญหาไฟฟ้าและหมอกควัน ในพื้นที่ตำบลระบำ อำเภอลานสั๊ก จังหวัดอุทัยธานี ระหว่างเดือนมีนาคมถึงเมษายน ๒๕๖๖ เป็นระยะเวลา ๑๕ วัน



โครงการควบคุมและลาดตระเวนไฟฟ้า โดยเครือข่ายอาสาสมัครพิทักษ์ทรัพยากรธรรมชาติและสิ่งแวดล้อมหมู่บ้าน (ทสม.) อำเภอบ้านไร่ จังหวัดอุทัยธานี ปีงบประมาณ พ.ศ. ๒๕๖๖ เพื่อป้องกันและแก้ไข ปัญหาไฟฟ้าและหมอกควัน ในพื้นที่ตำบลแก่นมะกรูด และตำบลคอกควาย อำเภอบ้านไร่ จังหวัดอุทัยธานี ระหว่างเดือนมีนาคมถึงเมษายน ๒๕๖๖ เป็นระยะเวลา ๑๐ วัน



โครงการอบรมการบริหารจัดการขยะในชุมชนบ้านภูเหม็น ของเครือข่าย ทสม. บ้านภูเหม็น ตำบลทองหลาง อำเภอห้วยคต จังหวัดอุทัยธานี เพื่อส่งเสริมให้ชุมชนมีการลดและคัดแยกขยะมูลฝอยที่แหล่งกำเนิดให้ได้ประโยชน์มากที่สุด ก่อนการกำจัดทิ้งในขั้นตอนสุดท้าย โดยมีเครือข่าย ทสม. อำเภอห้วยคต และประชาชนในพื้นที่บ้านภูเหม็น จำนวน ๕๐ คน เข้าร่วมการอบรมฯ เมื่อวันที่ ๒๒ มิถุนายน ๒๕๖๖ ณ ศาลาประชาคม หมู่ที่ ๘ บ้านภูเหม็น ตำบลทองหลาง อำเภอห้วยคต จังหวัดอุทัยธานี



การคัดเลือก ทสม. และเครือข่าย ทสม. ดีเด่น ระดับจังหวัด โดยสำนักงานทรัพยากรธรรมชาติและสิ่งแวดล้อมจังหวัดอุทัยธานี ได้ดำเนินการประชาสัมพันธ์การรับสมัคร ทสม. และเครือข่าย ทสม. ดีเด่น จังหวัดอุทัยธานี ประจำปี ๒๕๖๖ ตั้งแต่เดือนธันวาคม ๒๕๖๕ ถึงเดือนมีนาคม ๒๕๖๖ พบว่ามี ทสม. ส่งใบสมัคร เข้าร่วมการคัดเลือกฯ จำนวน ๑ ท่าน ได้แก่ นางลมัย พุ่มกลิ่น ทสม. ตำบลพลวงสองนาง อำเภอสว่างอารมณ์ จังหวัดอุทัยธานี และไม่มีเครือข่าย ทสม. ส่งใบสมัครเข้าร่วมการคัดเลือกฯ ประเภทเครือข่าย



๖) ปัญหา/อุปสรรค

เนื่องจากมี ทสม. ได้เขียนขอบประมาณทำโครงการด้านการบริหารจัดการทรัพยากรธรรมชาติและสิ่งแวดล้อม แต่ทาง ทสจ. มีงบประมาณไม่พอกับทุกโครงการ จึงต้องนำบางโครงการพิจารณาดำเนินการในปีถัดไป

๗) ข้อเสนอแนะ

เพิ่มงบประมาณโครงการพัฒนาเครือข่าย ทสม. และฟื้นฟูทรัพยากรธรรมชาติและสิ่งแวดล้อมของเครือข่าย ทสม. จังหวัดอุทัยธานี ปีงบประมาณ พ.ศ. ๒๕๖๗

๔. โครงการเมืองสิ่งแวดล้อมยั่งยืน ประจำปีงบประมาณ พ.ศ. ๒๕๖๖

(ผลการดำเนินงานระหว่างวันที่ ๑ ตุลาคม ๒๕๖๕ ถึงวันที่ ๓๐ กันยายน ๒๕๖๖)

๑) วัตถุประสงค์

- ๑.๑ เพื่อส่งเสริมและพัฒนาเมืองให้มีการเติบโตบนคุณภาพชีวิตที่ดีและเป็นมิตรกับสิ่งแวดล้อม
- ๑.๒ เพื่อเสริมศักยภาพเครือข่ายท้องถิ่นและขยายผลการดำเนินงานการจัดการสิ่งแวดล้อมเมืองที่เป็นมิตรกับสิ่งแวดล้อมในระดับจังหวัด และประสานพลังร่วมขับเคลื่อนกิจกรรมลดมลพิษ สร้างคุณภาพสิ่งแวดล้อมที่ดี ร่วมขับเคลื่อนเมืองสิ่งแวดล้อมยั่งยืน
- ๑.๓ เพื่อพัฒนาระดับการบริหารจัดการสิ่งแวดล้อมท้องถิ่นสู่การเป็นเมืองต้นแบบสิ่งแวดล้อมยั่งยืน
- ๑.๔ เพื่อเสริมสร้างและขยายภาคีเครือข่ายความร่วมมือการจัดการสิ่งแวดล้อมสิ่งแวดล้อมเมืองยั่งยืนและเป็นมิตรกับสิ่งแวดล้อม (Sustainable Cities)
- ๑.๕ เพื่อเผยแพร่แนวคิดการดำเนินงานส่งเสริมเมืองสิ่งแวดล้อมยั่งยืน ต่อยอดนวัตกรรมและขยายแนวคิดการพัฒนาที่ยั่งยืนสู่สาธารณะ ให้ครอบคลุมพื้นที่ภายในจังหวัด

๒) กิจกรรม

- ๒.๑ เสริมสร้างความเข้มแข็งแก่เครือข่าย อปท. แกนนำชุมชน และพหุภาคีร่วมดำเนินงานขับเคลื่อนเมืองสิ่งแวดล้อมยั่งยืน
- ๒.๒ ชี้แจงและส่งเสริมการนำเกณฑ์ชี้วัดไปใช้ในการพัฒนาเมืองสิ่งแวดล้อมยั่งยืนระดับจังหวัด
- ๒.๓ สนับสนุนกิจกรรมด้านสิ่งแวดล้อมอื่นๆ เพื่อสร้างคุณภาพสิ่งแวดล้อมที่ดีในพื้นที่เครือข่ายเมืองสิ่งแวดล้อมยั่งยืนระดับจังหวัด
- ๒.๔ เผยแพร่ประชาสัมพันธ์ รับสมัครและกลั่นกรองเทศบาลเข้าร่วมประเมินเมืองสิ่งแวดล้อมยั่งยืนระดับจังหวัด
- ๒.๕ ประสานงาน รับสมัคร และพิจารณาคัดเลือกเมืองต้นแบบสิ่งแวดล้อมยั่งยืนในระดับจังหวัด และกำกับรวบรวมเอกสารผลงานของเทศบาลผ่านระบบการประเมินเมืองสิ่งแวดล้อมยั่งยืนด้วยตนเอง (Self-Assessment Report : SAR)
- ๒.๖ เป็นที่ปรึกษาและสนับสนุนด้านวิชาการ ให้คำแนะนำ แก่กลุ่มเป้าหมายในพื้นที่จังหวัดที่รับผิดชอบ
- ๒.๗ เข้าร่วมประชุม สัมมนา และอบรมที่กรมส่งเสริมคุณภาพสิ่งแวดล้อมจัดขึ้น
- ๒.๘ ติดตาม ประเมินผลการดำเนินงาน และข้อเสนอแนะเพื่อการปรับปรุงและพัฒนางาน
- ๒.๙ รายงานผลการดำเนินงานให้กรมส่งเสริมคุณภาพสิ่งแวดล้อมทราบ

๓) งบประมาณ (บาท)

กรมส่งเสริมคุณภาพสิ่งแวดล้อม จำนวน ๒๐,๐๐๐ บาท (สองหมื่นบาทถ้วน.-)

๔) ผลการใช้จ่ายงบประมาณ (บาท)

๒๐,๐๐๐ บาท

๕) ผลการดำเนินงาน

๕.๑ เผยแพร่ประชาสัมพันธ์รับสมัครเทศบาล/อบต. เข้าร่วมโครงการพร้อมชี้แจงและส่งเสริมการนำเกณฑ์ชี้วัดไปใช้ในการพัฒนาเมืองสิ่งแวดล้อมยั่งยืนระดับจังหวัด โดยกรมส่งเสริมคุณภาพสิ่งแวดล้อม จำนวน ๒ ครั้ง ได้แก่ การเผยแพร่ประชาสัมพันธ์ ณ สถานีวิทยุ ๙๓๔ และ เทศบาลตำบลหาดทอง อำเภอเมืองจังหวัดอุทัยธานี



๕.๒ เสริมสร้างความเข้มแข็งแก่เครือข่าย อปท. และพหุภาคี และสนับสนุนกิจกรรมด้านสิ่งแวดล้อมอื่นๆ เพื่อขับเคลื่อนเมืองสิ่งแวดล้อมยั่งยืน จำนวน ๔ ครั้ง เทศบาลตำบลหาดทอง เทศบาลตำบลลูกคู่ องค์การบริหารส่วนตำบลท่าโพ และองค์การบริหารส่วนตำบลดงขวาง



๕.๓ เป็นที่ปรึกษาและพี่เลี้ยงทางวิชาการ ให้คำแนะนำ แก่กลุ่มเป้าหมายในพื้นที่จังหวัดที่รับผิดชอบ และรวบรวมผลงานเอกสารของเทศบาลผ่านระบบการประเมินเมืองสิ่งแวดล้อมยั่งยืนด้วยตนเอง (Self-Assessment Report : SAR) จำนวน ๔ ครั้ง ณ เทศบาลตำบลหาดทอง เทศบาลตำบลตุ๊กตู่ องค์การบริหารส่วนตำบลท่าโพ และองค์การบริหารส่วนตำบลดงขวาง



๕.๔ เข้าร่วมประชุม สัมมนา และอบรมที่กรมส่งเสริมคุณภาพสิ่งแวดล้อมจัดขึ้น พร้อมทั้งติดตาม ประเมินผลการดำเนินงาน และข้อเสนอแนะเพื่อการปรับปรุงและพัฒนางาน และรายงานผลการดำเนินงานให้ กรมส่งเสริมคุณภาพสิ่งแวดล้อม ทราบ



๖) ปัญหา/อุปสรรค

การจัดทำเอกสารข้อมูลตัวชี้วัดโครงการฯ มีรายละเอียดค่อนข้างมาก ซึ่งเป็นข้อจำกัดในการ เข้าร่วมโครงการของ อบต. และเทศบาล

๗) ข้อเสนอแนะ

ประชาสัมพันธ์ และจัดการอบรมเสริมสร้างศักยภาพให้ อบต.และเทศบาลอย่างต่อเนื่อง เพื่อเชิญชวนสมัครเข้าร่วมโครงการ



๕. กิจกรรมดำเนินการตามพระราชบัญญัติเลื่อยโซยนต์ พ.ศ. ๒๕๔๕

(ผลการดำเนินงานระหว่างวันที่ ๑ ตุลาคม ๒๕๖๕ ถึงวันที่ ๓๐ กันยายน ๒๕๖๖)

๑) วัตถุประสงค์

พื้นที่ป่าไม้ได้รับการบริหารจัดการ

๒) กิจกรรม

บริการงานป่าไม้และดำเนินการตามพระราชบัญญัติเลื่อยโซยนต์ พ.ศ. ๒๕๔๕

- ตรวจสอบออกใบอนุญาตให้มีเลื่อยโซยนต์ (ลช.๓)
- ตรวจสอบออกใบอนุญาตให้ผลิตเลื่อยโซยนต์ (ลช.๕)
- ตรวจสอบออกใบอนุญาตให้นำเข้าเลื่อยโซยนต์ (ลช.๗)
- ตรวจสอบใบอนุญาตให้ซ่อมแซมเลื่อยโซยนต์เพื่อเป็นธุรกิจสินจ้าง (ลช.๑๗)
- ตรวจสอบใบอนุญาตเปลี่ยนแปลงเลื่อยโซยนต์ให้มีกำลังเครื่องจักรเพิ่มขึ้น (ลช.๘)
- ตรวจสอบใบแทนใบอนุญาตต่างๆ ตามพระราชบัญญัติเลื่อยโซยนต์ (ลช.๙)
- ตรวจสอบใบอนุญาตให้เปลี่ยนแปลงพื้นที่ใช้งานเลื่อยโซยนต์เป็นการถาวร (ลช.๑๐)
- ตรวจสอบออกใบอนุญาตให้นำเลื่อยโซยนต์ออกใช้นอกพื้นที่ที่ได้รับอนุญาตเป็นการชั่วคราว (ลช.๑๓)
- ดำเนินการเกี่ยวกับเลื่อยโซยนต์ที่ตกเป็นของแผ่นดิน/ศาลสั่งริบ

๓) งบประมาณ (บาท)

จำนวนเงิน ๕,๐๐๐ บาท (ห้าพันบาทถ้วน)

๔) ผลการใช้จ่ายงบประมาณ (บาท/ร้อยละ)

ร้อยละ ๑๐๐

๕) ผลการดำเนินงาน (ระบุรายกิจกรรม และรายงานความสำเร็จของโครงการตามเป้าหมายที่กำหนดไว้พร้อมแนบภาพถ่ายที่มีความละเอียดสูง)

- บริการงานป่าไม้และดำเนินการตามพระราชบัญญัติเลื่อยโซยนต์ พ.ศ. ๒๕๔๕
- บริการงานดำเนินการตามพระราชบัญญัติป่าสงวนแห่งชาติ พ.ศ. ๒๕๐๗

กิจกรรมดำเนินการตามพระราชบัญญัติเลื่อยโซยนต์

ประจำปีงบประมาณ พ.ศ. ๒๕๖๖

รายละเอียดการรายงานผลการปฏิบัติงาน กิจกรรมดำเนินการตามพระราชบัญญัติ เลื่อยโซยนต์ พ.ศ.๒๕๔๕	หน่วยนับ				ผลการ อนุญาต ประจำเดือน	ผลสะสมตั้งแต่ ต้นปี	หมายเหตุ
	จำนวน		จำนวน				
๑.ตรวจสอบออกใบอนุญาตให้มีเลื่อยโซยนต์ (ลช.๓)	๕	ราย	๕	เครื่อง	๕	๕	
๒.ตรวจสอบออกใบอนุญาตให้ผลิตเลื่อย โซยนต์ (ลช.๕)		ราย		เครื่อง			
๓.ตรวจสอบออกใบอนุญาตให้นำเข้าเลื่อยโซ ยนต์ (ลช.๗)		ราย		เครื่อง			
๔.ตรวจสอบออกใบอนุญาตให้ซ่อมแซมเลื่อย โซยนต์เพื่อเป็นธุรกิจสินค้า (ลช.๑๗)		ราย		เครื่อง			
๕.ตรวจสอบออกใบอนุญาตเปลี่ยนแปลงเลื่อย โซยนต์ให้มิกำลังเครื่องจักรกลเพิ่มขึ้น (ลช.๘)		ราย		เครื่อง			
๖.ตรวจสอบใบแทนใบอนุญาตต่างๆ ตาม พระราชบัญญัติเลื่อยโซยนต์ (ลช.๙)		ราย		เครื่อง			
๗.ตรวจสอบใบอนุญาตให้เปลี่ยนแปลงพื้นที่ ใช้งานเลื่อยโซยนต์เป็นการถาวร (ลช.๑๐)		ราย		เครื่อง			
๘.ตรวจสอบออกใบอนุญาตให้นำเลื่อยโซยนต์ ออกใช้นอกพื้นที่ที่ได้รับอนุญาตเป็นการ ชั่วคราว (ลช.๑๓)		ราย		เครื่อง			
๙.ดำเนินการเกี่ยวกับเลื่อยโซยนต์ที่ตกเป็น ของแผ่นดิน/ศาลสั่งริบ		ราย		เครื่อง			
รวมทั้งสิ้น	๕	ราย	๕	เครื่อง	๕	๕	

รูปภาพประกอบ



๖) ปัญหา/อุปสรรค

ไม่มี

๗) ข้อเสนอแนะ

ไม่มี



๖. โครงการการพัฒนาศักยภาพสำนักงานทรัพยากรธรรมชาติและสิ่งแวดล้อมจังหวัด เพื่อพัฒนาแผนงานด้านการเปลี่ยนแปลงสภาพภูมิอากาศระดับจังหวัด จังหวัดอุทัยธานี

๑) วัตถุประสงค์

(๑) เพื่อจัดทำรายงานข้อมูลก๊าซเรือนกระจก และแผนการลดก๊าซเรือนกระจกระดับจังหวัด

(๒) เพื่อจัดทำรายงานสภาพการณ์ความเสี่ยง (Risk Profile) จากการเปลี่ยนแปลงสภาพภูมิอากาศของจังหวัด ตามแนวทางของแผนการปรับตัวต่อการเปลี่ยนแปลงสภาพภูมิอากาศแห่งชาติ และจัดทำแผนปฏิบัติการในระดับพื้นที่

๒) กิจกรรม

แผนงานที่ ๑ การจัดทำรายงานข้อมูลก๊าซเรือนกระจกและจัดทำแผนการลดก๊าซเรือนกระจกระดับจังหวัด

แผนงานที่ ๒ การจัดทำบัญชีรายการความเสี่ยง (Risk Profile) จากการเปลี่ยนแปลงสภาพภูมิอากาศของจังหวัด ตามแนวทางของการแผนการปรับตัวต่อการเปลี่ยนแปลงสภาพภูมิอากาศแห่งชาติ และจัดทำแผนปฏิบัติการในระดับพื้นที่

๓) งบประมาณ (บาท)

สป.ทส. จำนวน ๙๐๐,๐๐๐ บาท (-เก้าแสนบาทถ้วน-)

๔) ผลการใช้จ่ายงบประมาณ (บาท)

๔๗๙,๙๑๖.๕๐ บาท

๕) ผลการดำเนินงาน

(๑) แต่งตั้งคณะทำงานด้านการเปลี่ยนแปลงสภาพภูมิอากาศระดับจังหวัด จังหวัดอุทัยธานี ตามคำสั่งจังหวัดอุทัยธานี ที่ ๙๑/๒๕๖๖ ลงวันที่ ๑๑ มกราคม พ.ศ.๒๕๖๖

(๒) จัดประชุมคณะทำงานด้านการเปลี่ยนแปลงสภาพภูมิอากาศระดับจังหวัด จังหวัดอุทัยธานี จำนวน ๓ ครั้ง เพื่อให้คณะทำงานทบทวนพิจารณาให้ความเห็นเรื่องการจัดทำรายงานข้อมูลก๊าซเรือนกระจกและจัดทำแผนการลดก๊าซเรือนกระจกระดับจังหวัด และรายงานสภาพการณ์ความเสี่ยง (Risk Profile) จากการเปลี่ยนแปลงสภาพภูมิอากาศของจังหวัด



๖) ปัญหาอุปสรรค

(๑) เจ้าหน้าที่ของ ทสจ. ยังขาดความเข้าใจเรื่องระเบียบพัสดุ ในการจัดจ้างที่ปรึกษา เพื่อศึกษาโครงการเกี่ยวกับการดำเนินงานด้านก๊าซเรือนกระจก

(๒) เจ้าหน้าที่ของ ทสจ. ยังขาดความรู้เรื่องเชิงเทคนิคของการคำนวณและกิจกรรมต่างๆ เกี่ยวกับเรื่องก๊าซเรือนกระจก ตามคู่มือที่องค์การบริหารจัดการก๊าซเรือนกระจกกำหนด เนื่องจากเป็นความรู้เฉพาะด้าน ทำให้อาจมีปัญหาในการตรวจรับงานของที่ปรึกษา

๗) ข้อเสนอแนะ

ควรให้หน่วยงานที่เกี่ยวข้องดำเนินการตามโครงการฯ หรืออาจจะเสริมสร้างความรู้ให้กับเจ้าหน้าที่ ทสจ. ก่อนที่จะให้ดำเนินโครงการฯ

ส่วนที่ ๔

ปัญหา/อุปสรรค/ข้อเสนอแนะ



ปัญหา/อุปสรรค/ข้อเสนอแนะ

ปัญหา/อุปสรรค	ข้อเสนอแนะ
<p>อัตรากำลังเจ้าหน้าที่และงบประมาณ</p> <p>๑. จำนวนเจ้าหน้าที่ยังไม่ได้รับการบรรจุเต็มตามโครงสร้างสำนักงานทรัพยากรธรรมชาติและสิ่งแวดล้อมจังหวัดอุทัยธานี</p>	<p>๑. เร่งรัดให้มีการบรรจุเจ้าหน้าที่ให้เต็มอัตราตามกรอบโครงสร้างสำนักงานทรัพยากรธรรมชาติและสิ่งแวดล้อมจังหวัดอุทัยธานี</p>
<p>๒. ได้รับการจัดสรรงบประมาณ ไม่เพียงพอเนื่องจากสำนักงานทรัพยากรธรรมชาติและสิ่งแวดล้อมจังหวัดเป็นผู้แทนกระทรวงทรัพยากรธรรมชาติและสิ่งแวดล้อม ในระดับภูมิภาค กำกับประสานงาน กับทุกกรมและสำนักนโยบายและแผนทรัพยากรธรรมชาติและสิ่งแวดล้อม ซึ่งแต่ละกรมมีกิจกรรมประชุม สัมมนา หรือกิจกรรมอื่นๆ สำนักงานทรัพยากรธรรมชาติและสิ่งแวดล้อมจังหวัดอุทัยธานี เข้าร่วมด้วยและระบุให้เบิกจ่ายจากต้นสังกัด ทั้งนี้รวมถึงกิจกรรมต่างๆของจังหวัดที่เชิญสำนักงานทรัพยากรธรรมชาติและสิ่งแวดล้อมจังหวัดอุทัยธานี เข้าร่วมประชุม สัมมนา หรือกิจกรรมอื่นๆ</p>	<p>๒. สป.ทส. ควรดำเนินการวางแผนงบประมาณกับหน่วยงานระดับกรม ในการจัดกิจกรรมต่างๆ ที่จะเชิญสำนักงานทรัพยากรธรรมชาติและสิ่งแวดล้อมจังหวัด เข้าร่วม ในแต่ละปี ว่าแต่ละกรม มีกิจกรรมเพื่อ สป.ทส. ได้จัดสรรงบประมาณให้สำนักงานทรัพยากรธรรมชาติและสิ่งแวดล้อมจังหวัดอุทัยธานี ได้ถูกต้องเป็นจริง</p>

คณะผู้จัดทำ

เรื่อง รายงานผลการดำเนินงานประจำปีงบประมาณ พ.ศ. ๒๕๖๖
จัดทำโดย สำนักงานทรัพยากรธรรมชาติและสิ่งแวดล้อมจังหวัดอุทัยธานี

ผู้สนับสนุนข้อมูล

๑. สำนักงานทรัพยากรธรรมชาติและสิ่งแวดล้อมจังหวัดอุทัยธานี
 - ส่วนอำนวยการ
 - ส่วนทรัพยากรธรรมชาติ
 - ส่วนสิ่งแวดล้อม
 - ส่วนทรัพยากรน้ำ
 - ส่วนยุทธศาสตร์

คณะเรียบเรียง

๑. นางสาวชิตดาว สัยยะสิทธิ์พานิช ผู้อำนวยการส่วนยุทธศาสตร์
๒. นางสาวอนัญญา นิลภูมิ นักวิเคราะห์นโยบายและแผนชำนาญการ



Provincial Office of Natural Resources and Environment Uthai Thani

สำนักงานทรัพยากรธรรมชาติและสิ่งแวดล้อมจังหวัดอุทัยธานี

ตำบลน้ำซึม อำเภอเมืองอุทัยธานี จังหวัดอุทัยธานี

โทร. 05 651 3159 ไปรษณีย์อิเล็กทรอนิกส์ uthaithani_mnre@hotmail.com